

# 粕屋ひなまつり展



粕屋フォーラム2階にて、ひなまつりの歴史的背景や各地に伝えられているひなまつりを紹介します。

- 開催期間 2月26日(金)から3月22日(月)まで(※3月1日・8日・15日は休館日です)
- 開催時間 午前10時から午後5時まで
- 開催場所 粕屋町立歴史資料館 展示室(粕屋フォーラム2階)

## 子どもと読書講演会

### たのしい絵本の世界 —やさしい声を子どもの心に—

永年子どもと絵本について研究され、平成19年度に福岡県教育文化賞を受賞された富原先生の講演会を開催いたします。

講師 富原 美智子氏

日時 3月7日(日)

午後2時～午後3時30分

場所 粕屋フォーラム2階 視聴覚室

対象 中学生以上

定員 40名

申込み 受付中(電話申込可)

託児あり 10か月以上未就学児まで15名

## 長谷川義史 講演会

ユニークな作品で子どもたちに大人気の絵本作家、長谷川義史さんの講演会を予定しています。

日時 4月18日(日)

午後2時～午後3時30分

場所 粕屋フォーラム2階 視聴覚室

定員 80名(5歳児以上)

申込み 4月3日(土)より 電話申込可

託児あり 10か月以上未就学児まで15名

週末の  
ミニ  
シアター

## 「たそがれ清兵衛」

3月13日(土) 午後2時～午後4時10分  
粕屋フォーラム2階 視聴覚室

2002年/日本映画/監督:山田洋次  
出演:真田広之 宮沢りえ ほか

幕末の庄内、海坂藩。平侍の井口清兵衛(真田広之)は妻を亡くし、二人の娘と老母のために下城の太鼓がなると家路を急ぐ毎日。同僚たちはそんな彼を「たそがれ清兵衛」と呼んでいた。

ある日、幼なじみの朋江(宮沢りえ)を救ったことから剣の腕が噂になり、上意討ちの討手として清兵衛が選ばれてしまう…。

## 3月のおはなし会

- あかちゃん向け 5日・19日(金曜日)
- ちいさい子向け 12日・26日(金曜日)
- おおきい子向け 6日・13日・20日  
27日(土曜日)  
午前11時～ おはなしの部屋
- 小学生向け 7日・21日(日曜日)  
午後3時～ おはなしの部屋

**3** が っ      は、休館日です。

日	月	火	水	木	金	土
	1 休館	2	3	4	5	6
7	8 休館	9	10	11	12	13
14	15 休館	16	17	18	19	20
21	22	23 振替休館日	24	25 館内整理日	26	27
28	29 休館	30	31			



図書館の資料は、さまざまな方にご利用いただくために、大切にお取り扱いください。万一破損した場合は、セロテープなどを貼らず、そのままお持ちください。(セロテープは劣化しやすく、資料を傷めます)

なお、破損が著しい場合、弁償をお願いすることもあります。ご注意ください。

図書館が閉まっているときは、ブックポストに本だけを入れてください。ビデオ・DVD・カセットテープ・CDは、破損の原因になりますのでブックポストに入れることはできません。ご理解とご協力をお願いいたします。

開館時間 10:00～18:00(火・水・木・土・日)  
10:00～19:00(金曜日のみ)

問い合わせ  
HPアドレス  
携帯版HPアドレス

粕屋町立図書館 ☎939-4646  
http://lib.town.kasuya.fukuoka.jp/  
http://lib.town.kasuya.fukuoka.jp/mobile.html

# 環境ア・ラ・カルト



## もっとエコを

私たちの便利な生活は、地球に大きな負担をかけています。次代を担う子どもたちに、より住みやすい環境を残すため、私たちのことから始めることが大切です。

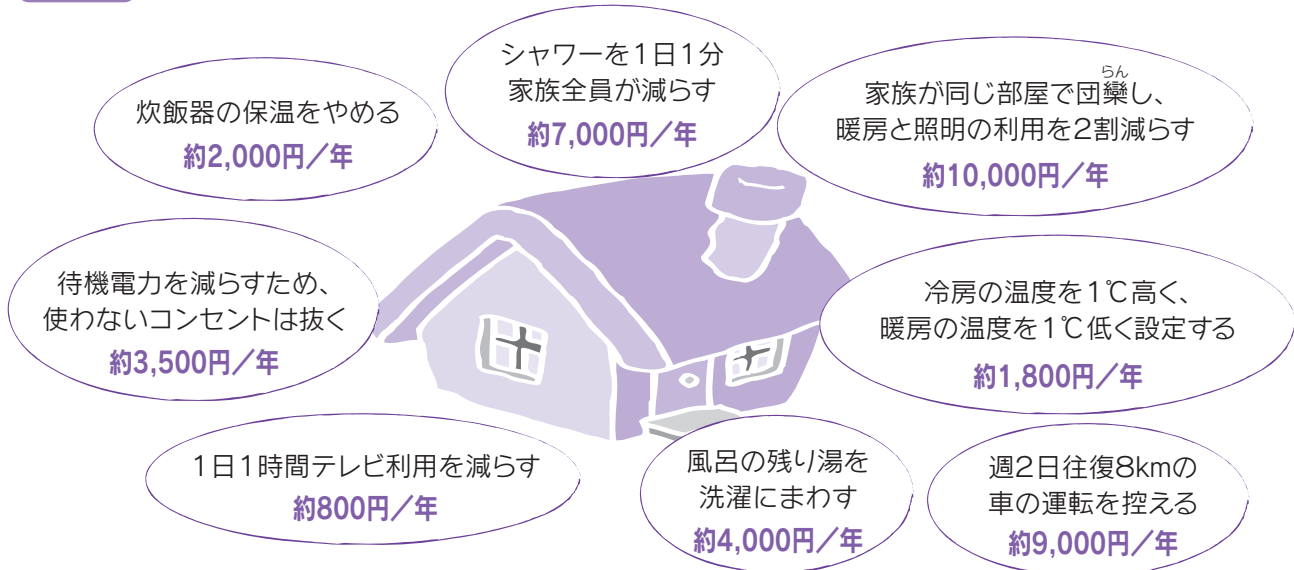

### ● エコを意識することが節約にもつながります。

身の回りには見直しができる事柄がまだまだありますので、参考になれば取り入れてみてください。

## ● 飼い犬の狂犬病予防集団注射を実施します

◇生後91日以上の子犬は、生涯一度の登録と年1回の狂犬病予防注射が必要です◇

[日程表]

日	班	場 所	時 間	班	場 所	時 間
4/12 (月)	1	酒殿区公民館	10:00~10:40	2	JR門松駅前	10:00~10:20
		甲仲原区公民館	11:00~11:50		葛葉ごみ集積所前	10:40~11:10
		上大隈区公民会館	13:10~13:50		粕屋フォーラム前	11:30~11:50
		粕屋町役場裏	14:10~14:50		なかのはら防災公園	13:10~13:40
4/13 (火)	1	朝日区公民館	10:00~10:20	2	花ヶ浦区公民館前広場	14:00~14:50
		長福公園	10:40~11:00		江辻区公民館	10:00~10:30
		中央スポーツ公園	11:20~11:50		柚須文化センター	11:00~11:50
		志賀神社	13:10~13:50		大隈区公民館	13:10~13:50
		原町区公民館	14:10~14:50		粕屋町役場裏	14:10~14:50
4/14 (水)	1	阿恵公園	10:00~10:50	2	内橋一区公民館	10:00~10:40
		柚須文化センター	11:10~11:50		戸原区公民館	11:00~11:50
		川原防火用水前	13:10~13:30		内橋三区公民館	13:10~13:40
		乙仲原西区公民館	13:50~14:10		内橋二区公民館	13:50~14:10
		長者原中区公民館	14:30~14:50		若宮区公民館	14:30~14:50

☆料金☆ ・ 予防注射料 3,050円  
・ 登録手数料 3,000円(登録済みの犬は不要)

※集団注射を受けられない方は、最寄の動物病院にて受けてください。  
※狂犬病ワクチンを受けた場合、まれに重い副作用が出る場合があります。  
副作用の詳細については最寄の動物病院までお尋ねください。

●問い合わせ 粕屋町環境課 ☎938-2311 (内線492・493)

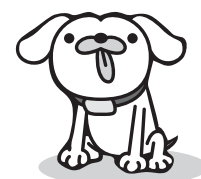

# 古き墳墓

その拡がり

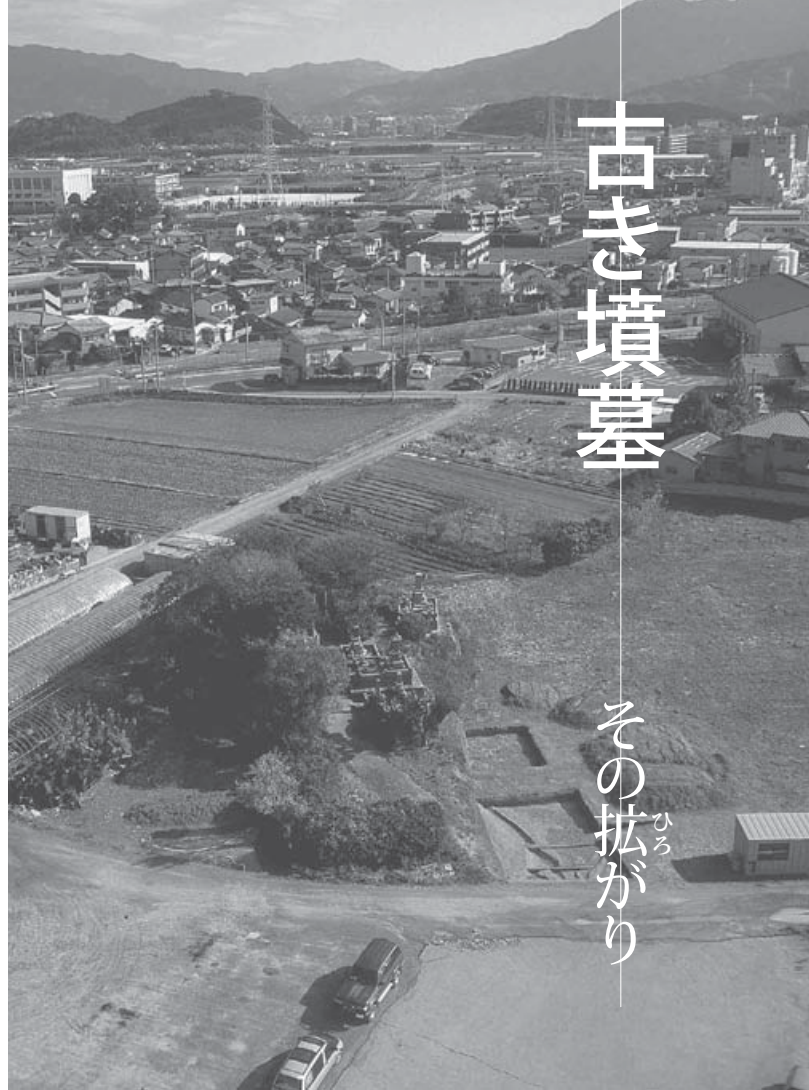

【戸原王塚古墳】

## かすや歴史探訪

【第20話】

### 古墳特集 全3話 - その2 -



1400年以上前、古墳時代と呼ばれるころ、土を盛り死者を葬る墓、古墳がつくられました。町内に存在した数70以上。しかし、開発で消滅したのも少なくありません。今に残る貴重な古墳を紹介します。

因になったと思われる。つまり、先進の技術や物資を安定して確保するためには、交易を担っていた北部九州の有力者たちは重要な存在であり、王権にとってもいち早く関係を強めておきたい勢力だったのです。戸原王塚古墳に埋葬された人物もその重要な一員だったといえるでしょう。

しかし、このような政治的関係も、古墳時代前期の王権が強固なものではなかったため、永くは続きませんでした。巨大な大王墓の築かれる場所が変わるなど、王権内部での政権移動とみられる現象が起きています。これと連動するかのようには、交易ルートも博多湾を介したのではなく、王権が独自に宗像から沖ノ島を経由するルートを確立しました。そのため博多湾沿岸の重要性は低くなり、従来の有力者たちは王権とのつながりを失っていったとみられます。それを示すように、粕屋平野内の前方後円墳も4世紀(西暦300年代)に入ると一旦途絶えてしまつたのです。>>>>>

【参考文献】

『戸原王塚古墳』粕屋町教育委員会2006、久住猛雄「博多湾貿易」の成立と解体」『考古学研究』53-4 2007

●問い合わせ 粕屋町立歴史資料館

☎033(0)2684 文責 西垣

粕屋平野最古の前方後円墳

## 戸原王塚古墳

卑弥呼が死去して間もないころ(古墳時代初め:西暦200年代後半)、粕屋平野で最初に築かれた前方後円墳がJR伊賀駅近くにある「戸原王塚古墳」です。

古墳とは、一定の規格で造られた盛り土をもつ墓のことを指します。形によって円墳・方墳・前方後円墳などの名称がありますが、その形や大きさがランク付けされ、頂点に位置するのが

前方後円墳です。このような古墳のランクは、近畿地方にあった大和政権を中心として進められ、王権とのつながりを強めた各地域の有力な人物の墓に前方後円墳が取り入れられました。

弥生時代にも、魏志倭人伝に登場する奴国や伊都国といった、平野単位でのまとまりはありました。前回掲載した大隈石棺も、粕屋平野を代表する人物の墓と思われる。しかし古墳時代に入ると、新たに誕生した王権によって列島規模の支配が行われていきます。その状況をよく示しているのが、統一

された古墳の拡がりなのです。

戸原王塚古墳は、平成15年と平成16年に部分的な発掘調査を行い、古墳時代の初めごろに築かれた全長48mの前方後円墳であることが判明しました。注目されるのが、奴国が存在した福岡平野と並んで、全国的にも早い時期に前方後円墳が築かれていることです。

これは、弥生時代に青銅器生産が可能だったように(1月号参照)、先端技術を取り入れて発展してきたことに加え、大陸や朝鮮半島の窓口である博多湾に面しているという立地も大きな要

# いちいちきゅうだより

## 注意 家電製品にこんな症状が出ていませんか。

長年使用の家電製品には、熱・湿気・ほこりなどの影響により、部品が劣化し発火するなど危険性があります。使用中に次のような症状がみ

られる場合は、スイッチを切り、コンセントから電源プラグを抜いて、お買い上げの販売店又はメーカーにご相談ください。

### 扇風機・換気扇

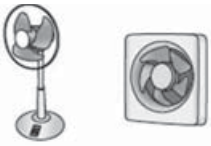

- ・スイッチを入れてもファンが回らない。
- ・ファンが回っても異常に回転が遅かったり不規則。
- ・回転するときに異常な音や振動がする。
- ・モーター部分が異常に熱かったり、焦げ臭いにおいがする。
- ・電源コードが折れ曲がったり、傷や破れがある。
- ・電源コードに触れると、ファンが回ったり回らなかったりと不安定。

### 洗濯機



- ・水漏れや水漏れのあとがある。
- ・焦げ臭いにおいがする。
- ・スイッチを入れても動かないときがある。
- ・アース線が確実に取り付けられていない。
- ・運転中に異常な音や振動がする。

### エアコン

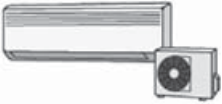

- ・電源コードやプラグが異常に熱い。
- ・電源プラグが変色している。
- ・異臭や異音がする。
- ・ブレーカーが頻繁に落ちる。
- ・架台や吊り下げなどの取付部品が腐食していたり取り付けが緩んでいる。
- ・室内機から水漏れする。

### テレビ



- ・電源を入れても映像や音声が出ないことがある。
- ・異臭や異音がする。
- ・内部に水や異物が入った。
- ・電源コードに傷や破れがある。

## AED使用で救命(かすやドーム)

AEDとは・・・

駅・飛行場・役場・学校などで、「AED」と書かれた器械を見かけることはありませんか。このAEDは、心臓マヒを起こして倒れた人を、そこに居る人たちがその場で使って倒れた人の命を救うことができる器械なのです。

昨年11月、かすやドーム(粕屋町総合体育館)で発生した救急事象において、かすやドームの職員皆さんによる適切な応急処置により、救命に至った一例をご紹介します。

この救急事象は11月某日、かすやドームに訪れた男性が、スポーツ競技後に突然倒れ、職員が駆けつけて様子を見ると、意識が無く呼吸や脈も感じられなかったため、他の職員2名とともに、心肺蘇生と併せてAEDによる徐細動を実施し、呼吸や脈を回復させて一命を取り止めたという事例です。

救命に至った要因は、発見が早かったことや、近くにAEDが設置されていたことに加え、この場に居合わせた3名の職員の皆さんが連携して、適切な応急処置を施されたことにあります。

今回の事例は、近くにAEDがあり、それを有効に使用したケースですが、AEDが無いからと言ってあきらめてはいけません。



皆さんの身の回りで人が突然倒れ呼吸が停止している場合は、迷わず胸骨圧迫を行ってください。(可能であれば人工呼吸も)

圧迫位置は、胸骨中央と左右の乳首を結んだ線が交わったところです。

その場にAEDがない状況でも、強く絶え間ない胸骨圧迫を実施することで、救命率が高くなります。

いわゆる、早期通報・早期心肺蘇生・早期病院搬送。この救命の連鎖が繋がってこそ命は救われます。

**尊い命を救うのは  
その場に居合わせた  
あなたなのです。**

粕屋南部消防組合消防本部では、AEDを使用した普通救命講習を定期的に実施しています。

●問い合わせは、消防本部救急係まで ☎(9335) 5111

# 粕屋町安全速報

～安全安心、まちづくり粕屋町～

防犯パトロールを実施して  
地域ぐるみで子どもを守りましょう



「粕屋交番連絡協議会」が、1月27日（水）に粕屋町役場で開催されました。

この協議会には、粕屋警察署粕屋交番の警察官の方や、行政区長、小中学校や高校の先生、交通安全協会の役員、消防団長、婦人会長、警友会役員など各地区の代表の方々が出席され、地域の人たちが安全で安心して暮らせる地域社会を実現することを目的に開催されました。

今回の協議会では、粕屋警察署刑事管理官 西田哲也警視の「福岡県暴力団排除条例の制定」についての講話や粕屋警察署地域第一課長 大内清文警部の「粕屋町内の事件や事故の発生状況」などの管内情勢を聞いて防犯に対する関心と理解を一層深めることができました。

安全で安心して暮らせる地域社会を実現するためには、地域の人たち一人一人が「地域の安全は、自分たちで守る」という意識で連携し、防犯の輪を広げることがとても大事なことです。

自主防犯活動では、防犯パトロール、防犯広報、環境浄化、防犯指導、防犯診断、子どもの保護や誘導、危険箇所の点検などいろいろな活動が行われています。

1月13日（水）、粕屋警察署において粕屋警察署管内で各種ボランティア活動をしてある団体などの方々の署長表彰がありました。

粕屋町でも各地区で多くの方々が、ボランティア活動に参加されています。

今回、粕屋町からは

**内橋GPクラブ**

（代表 萩尾 安紀 様）が、

**安全安心まちづくり推進功労賞**

を受賞されました。

屋内に侵入する空き巣ねらいの手口の約9割が、ガラス破りや無施錠とされています。

パトロールは、子どもの見守りだけでなく地域全体の犯罪防止に大変効果があります。

パトロールをする姿をできる限り多く見せて犯罪者に機会を与えないことが非常に大切なことです。

私たち一人一人が事件や事故にあわないようにするのはもちろんのこと、子どもたちが新学期を健やかに迎えることができるように、警察をはじめ地域住民やボランティア団体の方々と共に安全で安心して過ごせる地域になるように取り組んでいきましょう。



粕屋町総務課生活防災係 ☎ (938)2311内線225

# われら 青年団

## 成人式

1月10日(日)、サンレイクかすやにて、盛大に成人式が行われました。粕屋町青年団は、成人者・来賓の受付、会場作りなどのスタッフをさせていただきました。青年団員でもある新人の青木貴俊さんが成人者代表の謝辞を述べ、感謝の思いや成人者としての意気込みを話してくれました。



## 新入団員募集

粕屋町青年団は、団員を募集しています。粕屋町に在住の18歳〜24歳までの方(男女問わず)なら誰でも入団できます。町行事のスタッフ、お手伝いをして町に貢献し、レクリエーションやキャンプなどを通して、新しい仲間の輪や友情、集団での協調性を育む、元気な若者のとても楽しい団体です。

青年団の活動に少しでも興味をもってください。さる方は、お気軽にご連絡ください。  
(連絡先)  
kasuyasseinen@yahoo.co.jp

## 更婦学級

1月7日(木) 10:00~ サンレイクかすや

整理した古切手やカードは神戸市にあるNPO法人誕生日ありがとう運動本部に送りました。この団体の「ハンディキャップ問題の啓発」や誕生日(命)を大切にすることを呼びかけ続けて行く運動に協力していきたいです。

## 婦人学級

1月8日(金)・22日(金) 10:15~ かすやドーム

バランスボールを使ったストレッチ運動で汗を流しました。今年度の学級は今回で終わりました。

インストラクター田代さん、一年間ありがとうございました。



## いきいき婦人会

目指すところは、町歌の詩の心  
♪ 町歌を愛唱しましょう ♪

## 粕屋町婦人会へのお誘い

粕屋町にお住まいの婦人の皆さま  
私たちと一緒に活動いたしましょう。

詳しくはこちらへ

☎939-2039 会長 森まで

## 粕屋町消防団・中部消防署合同消防出初式

1月10日(日) 8:30~ 粕屋中央小学校グラウンド



## あいさつ運動

1月15日(金) 7:50~ 各小中学校

## 新旧役員研修旅行

1月17日(日)・18日(月) 黒川温泉 22名参加

## 3月の行事予定

- 3月6日(土) 合同反省会  
10:00 ~ サンレイクかすや
- 3月15日(月) あいさつ運動  
7:50~ 各小中学校
- 3月22日(月・振替休日)  
婦人会総会  
10:00 ~ サンレイクかすや

糟屋書道会主催  
 平成22年 新年展

2月7日(日)～2月28日(日)  
 まで、宇美町歴史民族資料館町  
 民ギャラリーで新年展が開催さ  
 れました。

次の方々が入選しています。  
 (粕屋書道会の会員のみ掲載)

- 半紙の部  
 特選 司城貴子 安川康有  
 金賞 藤 教子 鬼塚光子  
 八尋須恵子

- 条幅の部  
 特選 上原康世 安川順子  
 八尋須恵子

平成22年度 粕屋町文化協会  
**芸術祭**  
 文化協会 65教室 587名の発表会



●演劇 ●民謡 ●カラオケ ●三味線 ●ハーモニカ  
 ●フダンス ●3日健康体操 ●お茶三弦  
 ●相撲甚句 ●コーラス ●社交ダンス ●謡曲

●書道 ●陶芸 ●衣装 ●俳句 ●茶道  
 ●水影画 ●ちぎり絵 ●掛画 ●水墨画  
 ●写真 ●手織染 ●生花  
 ●園芸 ●将棋 ●英会話

展示部門会期 平成22年4月24日(土)PM1時～  
 25日(日)PM4時30分  
 舞台部門 平成22年4月25日(日) AM10時～PM5時  
 場 所 サンレイク かすや 入場無料  
 主催 粕屋町文化協会

部の紹介  
 ◆藤間政寿恵会

- 金賞 渡辺澄子 安川康有  
 司城貴子 溝口千枝子



私たちが政寿恵会は、文化協会  
 発足のときから、いろいろな発  
 表会に参加しています。振り返  
 ると自分の年の重みを感じます  
 が、先生の熱心なご指導のおか  
 げで歳を忘れ、いつも若い気持  
 ちでお稽古を楽しんでいます。  
 最近会員が少なくなり寂しい  
 のですが、小学生の会員さんが  
 みるみる上達され、心地よい刺  
 激をもらっています。  
 老若共に肩を並べての舞台に  
 は大きな喜びを感じています。  
 日本舞踊に興味のある方、教  
 室までお越しください。お待ち  
 しています。



◆3B健康体操

- 日時・場所  
 ▽毎週月曜日  
 午後8時30分～午後10時  
 長者原中区公民館  
 ▽毎週火曜日  
 午後9時～午後10時30分  
 日守集会所
- 講師 藤間政寿恵  
 ●連絡先 荒木モモ子  
 ☎(611)1405

私たちがスマイルレディースは、  
 渡辺先生の熱心なご指導の下、  
 健康体操を習っております。ス  
 トレッチ体操や音楽にあわせて  
 ダンスを踊ることは、頭や体  
 とともによくストレス解消にな  
 ります。芸術祭、文化祭に出演し  
 たりYOSAKOIかすやや地  
 域のイベントに積極的に参加し  
 ております。

◆粕屋町秀政弓会

- 日時 第1・第2・第3土曜  
 日 午前10時～正午
- 連絡先 永井房子  
 ☎(938)6904

昨年、インフ  
 ルエンザのため文  
 化祭が中止となり、  
 一年間のめりはり  
 が無くなり残念で  
 した。  
 それでもめげず  
 練習に頑張ってい  
 ます。「一生けい  
 こ」を肝に命じ、  
 会員の中には、  
 80歳を超えた人もいます。きつ  
 と指と脳を同時に使うので元氣  
 だと思えます。現在会員は、13  
 名でみんな長続きしています。  
 一度見にいらっしやいません  
 か。毎月第1・第2・第3水曜日  
 午後3時よりサンレイクかすや  
 にて練習しています。



# 健康かすや21通信

広報で公募しました「家族で万歩計リレー」一人21万歩を歩こう〜」に参加していただいた長者原にお住まいのKさん一家。ご家族4人で万歩計を付けて記録を達成されました。

お母さん(40代)  
48日で達成。歩幅を大きくこまめに動きました。家事だけでは1日1万歩は無理だとわかりました。



お父さん(40代)  
31日で達成。仕事が休みの日は意識して歩きにいきました。



娘さん(中学生)  
31日で達成。部活の時のランニングの時も万歩計をつけていたけど、なかなか1日1万歩を歩くのが難しかったです。



息子さん(高校生)  
30日で達成。学校の中では意外と歩いていないことに気づきました。



◎健康かすや21運動チーム目標  
週1回以上運動をしている人を増やす。

☆万歩計リレーは現在、長者原上区で取り組んでいただいています。

●問い合わせ 粕屋町国保健康課健康推進係(粕屋町健康センター内) ☎(9338)23

11内線524



## 粕屋町 ボランティアだより

No.111

### 「聴覚障がい者協会・手話の会合同新年会に参加して」

1月24日(日)、八幡閣で行われた粕屋地区聴覚障害者協会・手話の会合同新年会に初めて参加しました。糟屋郡6町、古賀市の聴覚障害者協会と手話の会の方々、90名余りが集まり、一テーブルに各町さまざま8名ずつ同席し、

他町の活動の様子も知ることができました。

世話役、久山町手話の会の方々の手話の歌(サザエさんの主題歌)あり、我らが講師、秀浦先生の一人手話芝居あり、たくさんの品々の抽選会ありと楽しい新年会でした。

ろうあ者の方の手話を理解しておられる皆さんの姿が、昨年9月に入門講座を終了したばかりの私にはまぶしく、自身の力不足を痛切に感じさせられ、もっと積極的に学んでいかねばと刺激された良い交流会となりました。

手話の会 隈部道子

### 粕屋西小の総合学習で

1月29日(金)、粕屋西小の3年生より、ボランティアについての総合学習の依頼がありました。

人形劇を演じた後、「どんな活動?」「始めたきっかけ」「どんな思い?」を話しまし

た。また、読み聞かせ活動だけでなく、ボラ連でのゴミ拾いや手話の会の活動についての話など、さまざまなボランティアをしていることを話しました。

子どもたちの質問に答えているうちに、自分たちの活動を振り返ることができました。趣味や興味があつて始めたところが、楽しくやれて、相手も楽しかったり喜んでくれる。それが自分たちの力となり今日まで続けてこられたのだと改めて思いました。さあ、子どもたちからもらった笑顔を力に、また頑張りますよ。

かざぐるま 山田恭子







## 1月の行事

### 1月定例理事会

1月14日(木)午前10時  
粕屋町福祉センター

▽平成22年の年頭にあたり、後藤老ク連会長より、新年の挨拶がありました。

▽今後3月までの行事などの紹介がされました。

▽「110番の日」にちなみ、緊急通報の仕方。4月1日から施行される「暴力団排除条例」の制定について、粕屋警察署の担当係官から説明がありました。

### 仲原小学校児童との交流会

1月26日(火)午前10時  
仲原小学校  
酒殿区、甲仲原区、花ヶ浦区、乙仲原東区、駕輿丁区の各老人クラブ会員が参加



仲原小学校では、毎年3年生の児童と地区のお年寄りにより、総合学習の一つとして、昔遊びに取り組んできました。今年は都合で、1年生となりましたが、校区内の老人クラブ会員30名が参加し一緒に楽しみました。昔遊びの種目は「お手玉・めんこ・おはじき・ビー玉・あや取り・竹とんぼ・ケンダマ・羽子板・こま」の9種目。今回は、「総ての遊びを体験させたい」との考えで、児童を9班に分け、5分程度で次の種目に移る方法をとってみました。1班が約12名ほどになり、十分に遊びを体験できたか疑問でした。ま



た、教える方も、時間が短いことと子どもたちが多いこともあり、十分手の届かなかつた思いを残しました。しかし、子どもたちは大変元気で、活発に取り組んで、「難しかったけど、とても楽しかった」と、感想を発表してくれました。今回の交流会を企画運営された担任の先生方、また参加された会員の皆さま方ご苦労さまでした。

(酒殿区 安河内敏春会長記)

### ■長者原さわやか会のグラウンドゴルフ活動について

長者原上・中・下区の老人会で結成しています「さわやか会」では、健康管理と「ミニユニケーションの場」として年間を通じて、小旅行や毎週月・水・金曜日の午前8時30分から午前11時ごろまで、天気の良い日には、粕屋中央スポーツ公園でグラウンドゴルフを開催しています。

1月18日(月)、ゲーム後に新年会を実施して、その席上で21年度の1年間には134回の実施回数がありました。その中で、出席参加日数の1位は133回、2位125回、3位122回の参加記録者もあり、会長から表彰と記念品が贈られました。

毎回、体育増進健康管理をそれぞれの会員が考えながらお互いを誘い励ましなが、楽しく毎回5ゲーム3時間、練習しています。これらの長年の練習が、昨年の糟屋郡老ク連のグラウンドゴルフ大会で、粕屋町代表として長者原下区と上区が出場出来たもの

と考えられます。また今後も自分自身の体の管理をするために、色々な運動の継続をみんなで考えましょう。  
(長者原上長寿双葉会 河野誠士会長 記)



## 3月の行事予定

- 2日(火) 3月定例理事会  
10:00 粕屋町福祉センター
- 18日(木) 第3回高齢者学級  
10:00 粕屋町福祉センター  
(2月に計画しておりましたが、都合により3月に延期しました。)



# 商工会 コーナー

No.72

◎このコーナーに関するお問い合わせは、  
☎(038)2456「粕屋町商工会」まで

## 税務相談開催のお知らせ

平成21年分の所得税確定申告の受付期限は、3月15日(月)まで、消費税確定申告の受付期限は、3月31日(水)までです。

### 日時

3月19日(金)までの  
月曜日から金曜日まで  
午前10時～午後4時

### 場所

粕屋町商工会  
専門相談員 税理士  
予約 粕屋町商工会

☎(038)2456

※日時は変更する場合がありますので、事前予約をお願いします。  
※相談は無料です。ご相談の  
秘密は厳守いたします。

## なんでも経営相談のお知らせ

『自社の経営資源を有効に活用したい』『良いアイデアを活かして業績アップを図りたい』など経営革新にチャレ

ンジしてみたい方をサポートします。

### サポート内容

専門家による無料アドバイスをいたします。

※必要に応じ経営革新計画策定まで行います。

### 問い合わせ

粕屋町商工会への入会及び  
商工会ホームページへの  
掲載を募集しています。



商工会は、商工業者の経営支援や地域活性化を図るためさまざまな活動を行っています。

会員資格は、町内において引続6か月以上営業所・事務所・工場・事業所を有する商工業者です。

商工会員は無料でホームページ(A4サイズ)が開設できます。

### URLアドレス

<http://www.kasuya-sho-kokai.or.jp/>

### 問い合わせ

小規模企業の個人事業主や  
会社役員の方を応援する「小規模企業共済制度」  
にご加入をお勧めします。

### 小規模企業共済制度とは

個人事業主や会社役員の方が  
廃業や退職された場合の「経営者退職金制度」といえるものです。

### 運営機関(国出資機関)

独立行政法人 中小企業基盤整備機構

### 制度の特色

- ①安心な国の共済制度
  - ②大きな税制メリット
  - ③掛金及び共済金の受取方法が自由に選択可能
  - ④貸与制度の充実
- 問い合わせ 粕屋町商工会

## 老人はり・きゆうの助成と利用証の交付(更新)

粕屋町内にお住まいの65歳以上の方を対象に、はり・きゆう  
施術費の一部助成をしています。  
一部助成額は、はり・きゆう  
1回につき1,600円までの  
助成で年間30回となっています。  
今年65歳になられ、助成をご  
希望の方は、誕生日の属する月  
の1日以降印かんを持って、粕  
屋町役場国保健康課年金係まで  
おいください。

手続終了後に利用証を交付します。  
また、現在利用証をお持ちの方は、3月23日(火)から更新の受付を始めます。  
なお、平成21年度中(平成21年4月から平成22年3月まで)に施術を受けられた方は、平成22年4月30日(金)までに助成金の請求をしてください。

### 持ってくるもの

- ▽新規申請 印かん
- ▽更新申請 印かん、利用証
- ▽助成金申請 印かん、本人名義の通帳(郵便局以外)、利用証、領収書(1回ずつの金額の分かるもの)

### 受付窓口・問い合わせ

粕屋町国保健康課年金係  
☎(038)2311  
内線444

## 平成22年度 食生活改善推進教室 受講生募集

毎日の食生活について気になっ  
ていることはありませんか。  
平成22年4月から食生活改善推進  
教室を開講します。1年間学  
んだ後は、食生活改善推進員と  
して活動していきます。食事や  
栄養について正しく学び、そ  
こで得た知識を地域でのボラン  
ティア活動に生かしませんか。

### 日時

毎月第4火曜日 午前10時から3時間程度

### 場所

粕屋町健康センター

### 申込み期限

3月31日(水)まで

### 申込みいただいた方には、詳しい日程について連絡します。

### 申込み・問い合わせ

粕屋町食生活改善推進会事務局  
(粕屋町健康センター内)  
☎(038)2311 内線  
525・526



平成21年度《第2回》

# 献血のお知らせ



3月  
24日(水)

粕屋町立  
生涯学習センター  
(サンレイクかすや)

午前 9:30～11:30  
(昼休み 11:30～12:30)  
午後 12:30～16:00

◎献血者本人確認が平成16年10月から実施されるようになり、献血受付の際に、ご自身を証明できるものの提示が必要となりました。(確認済みの方は必要ありません)

## 400ml献血にご協力願います

初めての方は提示してください

本人確認ができる物  
運転免許証・パスポート・健康保険証 など



### ● 400ml献血

18歳以上64歳以下で体重が50kg以上あり、前回の400ml献血から男性は12週間以上、女性は16週間以上経過した人。

※ ただし、60歳になってから献血をされたことがある人は、69歳まで献血ができます。

昨年3月24日から今年3月23日までの1年間に男性1,200ml、女性800mlの献血にご協力いただいた方は、間隔が空いていてもご協力いただけません。

### 〈1年間に献血できる血液量〉

男性 1,200ml

女性 800ml

### ◎献血は健康診断にも役立ちます

会場では採血前に、血圧測定・血液比重・血液型検査を行い、献血された血液は、さらなる検査を行い結果を希望者に直接お知らせしますので、健康管理や病気の早期発見にお役立てください。

### 輸血用血液の安全を確保するため、下記の事項に該当する場合は献血をご遠慮していただくことがあります。



- 現在治療中の方
- 3日以内に抜歯・歯石除去をされた方
- 今までに輸血や臓器の移植を受けたことがある方
- 現在妊娠中、授乳中又は6か月以内に出産・流産をされた方
- B型C型ウイルス肝炎といわれたことがある方
- エイズ検査が目的の方
- 海外旅行帰国後4週間以内の方

#### 【留意事項】

- ◎ 高血圧・高脂血症・花粉症などの薬(1種類)を服用されていても献血可能となりました。
- ◎ 1980～1996年に英国に通算1か月(31日)以上滞在されたことのある方は献血をご遠慮していただいています。

※その他、医師が総合的に判断し献血をご遠慮していただく場合があります。

※献血手帳をお持ちの方は、当日持参してください。また、当日は食事を必ずとり、飲酒はしないでください。

献血は…あなたにできるボランティア  
積極的なご参加をお願いします

〔主催〕粕屋町献血推進協議会  
粕屋町社会福祉協議会

✦ 赤十字血液センター  
☎921-1400(代)

# ぜひシルバーに お任せください

☎938-3300

事業所・家庭でお困りになったとき、  
経験豊富な高齢者がお手伝いします。

- 草取り・草刈り
- 植木せん定・消毒
- 屋外・屋内清掃
- 家事の手伝い
- 育児支援(子守・育児中の家事手伝い) など



60歳以上の町民の方  
で、健康な働く意欲のある  
方は、会員に申し込む  
ことができます。いつで  
も電話でご連絡を。

## 障がい(児)者の 福祉手当の支給申請 はお済みですか

粕屋町では、障がい(児)者の福祉の増進を図るため、福祉手当を支給しています。この福祉手当は毎年度11月中旬に申請をしていただき、12月に支給ですが、まだ、申請をされていない方は3月31日(水)まで受付をいたしますので、申請をしていただきますよう再度お知らせいたします。

- 点で粕屋町に住民登録があり、かつ障害者手帳をお持ちの方で次の要件に該当される方が対象です。
- 対象(児)者
    - ①生活保護世帯又は、所得税非課税世帯に属する身体障害者手帳所持者で、一級から四級までに該当する方
    - ②生活保護世帯又は、所得税非課税世帯に属する療育手帳所持者で、「A」又は「B」の判定を受けた方
    - ③生活保護世帯又は、所得税非課税世帯に属する精神障害者保健福祉手帳所持者の方



### ●受付期間及び受付場所

3月31日(水)まで

粕屋町役場 住民福祉課障害者福祉係にて受付

### ●申請に必要なもの

身体障害者手帳、療育手帳又は精神障害者保健福祉手帳

印鑑は本人(児童は保護者)、又は代理申請の場合は代理の方の印鑑も併せて必要です。

また、住民票上同居の方がおられる場合は税情報を確認させていただきますためのご同意書に押印が必要ですので、ご家族の印鑑も必要です。

▼預金通帳(口座番号の確認に必要です。)

※平成21年1月1日以降に粕屋町に転入してこられた方については、別途必要な書類がありますので申請に来られる前にお問い合わせください。

### ●問い合わせ

粕屋町住民福祉課障害者福祉係 ☎(9388)2311 内線 414・415

## 平成23年の歌会始詠進歌

お題は「葉」と定められました

宮内庁はこのほど、平成23年に開く歌会始のお題を「葉」と決めました。

(注)「葉」の文字を使用していれば「若葉」、「落葉」、「葉緑素」のように「葉」の文字の入った熟語を使用しても差し支えありません。

●作品 自作の短歌で一人一首、未発表のものに限ります。

●応募方法 ①用紙は半紙(習字用の半紙)とし、毛筆で自書してください。

②病气又は身体障がいのため自書することができない場合は代筆とし、別の紙に代筆理由と代筆者の住所、氏名を書いて添える。(フープロやパソコンなどを使用する場合は別の紙にこれらの機器を使用した理由を書いて添える)なお、視覚障がいの方は、点字で詠進できます。

い。無職の場合は「無職」と書いてください(以前職業に就いたことがある場合にはなるべく元の職業を書いてください)。なお、主婦の方は「主婦」と書いても構いません。

●申込み 封筒に「詠進歌」と書いて、「〒100-8111 1 宮内庁」へ郵送してください。9月30日(木)までの消印有効です。

●問い合わせ 宮内庁式部職あてに、郵便番号と住所、氏名を書き、返信用切手を貼った封筒を同封して、9月20日(月・祝)までに問い合わせてください。また、宮内庁ホームページをご参照ください。  
<http://www.kunicho.go.jp/>

書式図(横長)

お題	「葉」
住所	〒
電話番号	／
氏名	／
生年月日	／
職業	／

## 65歳以上の方を対象に

# 介護予防健診が始まります。

### まずは・・・

- 今年も介護予防健診が4月から始まります。  
まずは「基本チェックリスト」にお答えください。

### 「基本チェックリスト」とは

- どんなもの？  
25項目のチェックリストに「はい」「いいえ」でお答えしていただき、その結果から**優先的に介護予防教室に参加できる方**を選びます。
- 対象となる方は？  
65歳以上で、要介護認定を受けていない方になります。
- どうしたら受けられる？  
① 国保特定健診や後期高齢者健康診査の時に一緒に行います。  
② ①以外の方はご自宅に郵送いたしますので返送してください。
- 結果は？  
郵送や電話にて通知を行い、介護予防教室をぜひ利用していただきたい方へ教室の案内を差し上げます。



かすやお口から元気教室①  
「ストロー吹き矢」



かすやお口から元気教室②  
「歯科衛生士による問診」

問い合わせ 粕屋町地域包括支援センター（粕屋町役場介護支援課内） ☎(938)2311（内線:556・560）

※2010年2月号の広報についても併せてご参照ください。

## 旧仲原小校区の昭和42年4月2日から昭和43年4月1日の間にお生まれになった皆さまへ

### 旧仲原小校区 平成22年44賀祝 『七鳥居くぐり』

日本には、古くから「厄年」と言って、人生の節目に「何かよくないことがある、気をつけたほうが良い」という、言い伝えがあります。

そのため、おはらいを受けたり、災いを取り除こうとする行事が行われてきました。

特に女性は33歳、男性は42歳の大厄と、その前後の歳の前厄と後厄の時期には、精神的にも肉体的にも、人生の大きな転換期にあたるのではないでしょうか。

粕屋町におきましては、昔からこの大厄を無事に明けることができた、厄明けの祝いとして「七鳥居くぐり」の行事が行われてきました。

この行事は、途中、橋を渡ることなく、7つの神社の鳥居をくぐり、厄明けに感謝するとともに将来の健康に留意し、人生における最も充実した時期であらんことを祈願する恒例行事です。

本年度は、左記により開催いたしますので、多数のご参加を

世話人一同、心よりお待ちいたしております。なお、行事終了後は懇親会を行い、旧知の友との再会や同年代の交流を深めたいと考えております。

- 期日 4月4日(日)
- 集合 午前9時

志賀神社境内



#### ● 対象者

▽旧仲原小校区（酒殿・甲仲原・駕輿丁・乙仲原東・乙仲原西・袖須・阿恵・原町・若宮・花ヶ浦）在住で昭和42年4月2日から昭和43年4月1日の間に生まれの方

▽現在は町外在住でも同期に仲原小学校・粕屋西小学校を卒業した方

#### ● 連絡先・問い合わせ

「七鳥居くぐり」世話人会  
(代表) 松元 勇  
岩田英敏、吉原隆一

中山広宣

鳥居くぐり専用携帯電話

☎090(86622)0621

携帯メール

ryty.y@ezweb.ne.jp

\*準備の都合がありますので、3月20日(土)までにご連絡をお願いします。

**公的個人認証サービスの電子証明書の発行を受けている方へのお知らせ**

電子証明書の有効期間は3年間です。有効期間が満了し、失効した場合には、国税の電子申告などの電子申請・届出に使うことができません。

有効期間満了日の3か月前から更新の手続を行うことができますので、更新を希望される方は、粕屋町役場住民福祉課住民係までお越しください。

●更新時持参いただくもの  
更新する電子証明書が格納された住基カード

・本人確認のために必要な資料  
(写真付きの公的な証明書)

・発行手数料 500円

●問い合わせ

粕屋町住民福祉課住民係

☎(0938)2311 内線416

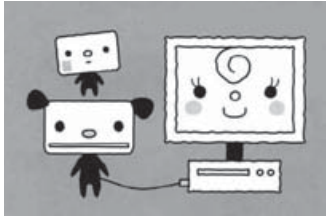

**文芸**

〔俳句〕

毗を上げ元旦の仁王像

山村 栄

グランドにぼつんとボール小雪

佐藤 正幸

戦火続く国の涙か氷雨降る

藤田 豊子

ずんぐりと見形かまわぬ落の臺

竹末 千鶴

城へと呼び交わす鴨湖暮るる

渡辺 孝子

病室へ届く絵手紙水仙花

野村抖し子

薄氷を鎮めて久し地蔵尊

松永クニ子

玄関に戻る静けさ実千両

松浦菜穂子

じじばばに小さな手にておめで

石橋 富子

七草や摘む手の先に孫の声

大庭 悦子

白扇に虎一文字や筆始め

田代ウメノ

厨にて気になる居間の初笑い

後藤四男吉

年の夜や神社へつづく願い事

吉村みちこ

日向ほこ母在りし日を思いつつ

安河内ヒサノ

舞う雪に思いを乗せて句作かな

木村たつや

故里の山の名清し初だより

松永 弘子

逃げ足の速き野良猫野水仙

田鍋 勝代

背のびしてしめ縄飾る老夫婦

加藤 友子

初春の客曾孫を抱きて頬染める

松田 弘子

親子して羽音うれしや池の春

城戸 康碩

鎮魂の三日月牙ゆる札所かな

松井 澄枝

参道の風情に見あき落葉掃き

安松たけし

新春やフルート響く祝かな

伊東千鶴子

「まだ来るな」夫に拒否さる彼岸

榎本ミヨコ

駕与丁の桜が呼んでる渡米の子

安松 時子

元旦や阿闍梨の書きし喝の虎

党 悦子

生きている証楽しき明の春

高木喜久代

〔川柳〕

強い意志ハードル軽く跳び越え

吉原 大恵

風船の軽さに学ぶ処世術

安武 秀月

ブライドを捨てたか石が浮いて

長崎 榮市

水田が格差社会で甦り

坂名 弘道

合格の息子の鯛が反っている

高空ふさの

電飾が木を眠らせぬクリスマス

八尋よし恵

とりあえず飾るのやめてシンブルに

下村ヨシ子

凍てついた湿原飾る鶴の舞

松永 節子

軽はずみ妻を悩ます仲人に

瀧本 章志

粉飾でただの株券掴まされ

榎原とよおき

ネイルアート心を少し若くする

豊田 愛

空財布愚痴がいつぱい詰めてある

今林 藤夫

五連打を浴びた投手のネックレ

林 さだき

脇役の最後を飾る紙吹雪

平城千代子

辞令一枚蟻の軽さでとばされる

長井すみ子

軽い気のアイラブユーに火がついた

河野 成子

三回転軽々と跳ぶ真央の笑み

安井 秀子

〔短歌〕

若杉の山のふところ小径行くカ

サカサカサと落ち葉ささやく

ひなまつり白酒のんで歌ううた

二人並んでひな人形

宮原 弘子

竹田 勝

**法律と暮らしの無料相談会**

福岡東部法律事務所(弁護士5名)のご協力により、今月の「法律と暮らしの無料相談会」が次のように開かれます。

◇弁護士が直接、お会いして相談に応じます。

◇相談内容は、もちろん秘密が守られます。

◇相談料の必要はありません。

◇なたでも、お気軽においでください。電話による予約をお願いいたします。

●日時 3月12日(金) 午後6時〜午後8時

●会場 サンレイクかすや 研修室3・4(粕屋町役場の前)

●予約・問い合わせ ☎(011)4057

☎090(08331)9346 川口學まで

# 粕屋町バリアフリー トイレマップを作成 しました

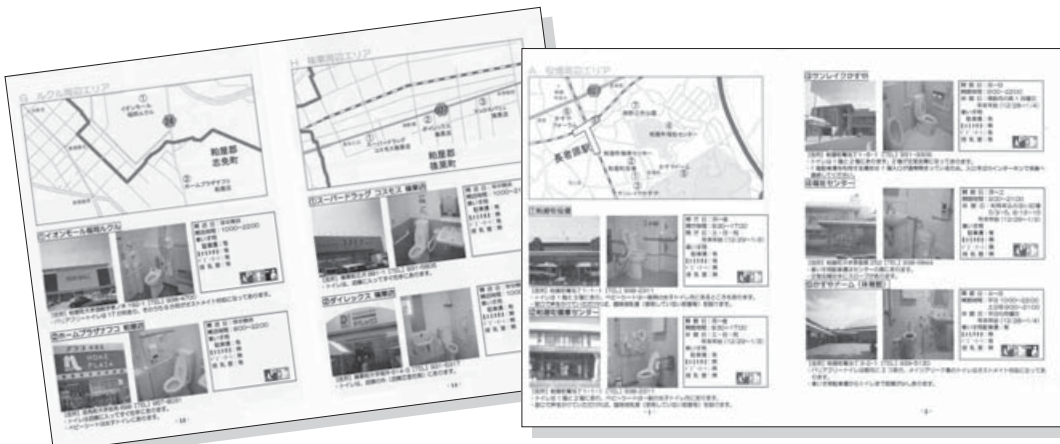

「粕屋町障害福祉計画推進協議会」では、障がい者の方がトイレを気にせず、安心して外出することができるようにとの思いから「粕屋町バリアフリートイレマップ」を作成しました。

このトイレマップは、粕屋町とその近隣の志免町・篠栗町の一部の公共施設、公園・駅・ショッピングセンター・コンビニ・量販店などに設置されたバリアフリートイレを地図上に示し、それぞれのトイレの特徴を紹介しています。障がい者の方にとって必要な設備だけでなく、ベビーカー、授乳室の有無などについても掲載しているため、障がい者の方のみでなく、多くの方に役立てていただけるものになっています。大きさはA5版で全20ページです。

無料で配布していますので、ご希望の方は、粕屋町役場住民福祉課障害者福祉係までお問い合わせください。

なお、このトイレマップにつきましては、推進協議会委員が中心となって結成した任意団体である「障がい福祉計画推進支援団体かすやバラの会」の会員が、バラまつりや文化祭などの折に集めた募金を元に作成して

おります。

募金していただきました皆さま方には、この紙面をお借りいたしまして御礼申し上げます。

●発行 障がい福祉計画推進支援団体 かすやバラの会

●問い合わせ 粕屋町住民福祉課障害者福祉係

☎(038)2311  
内線414・415  
FAX(038)9522

**納め忘れて  
いませんか**

**2月の税金**

**固定資産税 第4期**  
**国民健康保険税 第10期**

町の人口 1月末現在

	人口	男	女	世帯数
22年	41,973	20,813	21,160	16,739
21年	40,947	20,398	20,549	16,326
20年	39,935	19,906	20,029	15,784

町内の交通事故発生状況 12月末現在

区分	発生	発生数	死者数	負傷者数
21年	563件	0人	733人	
前年対比	+49件	±0人	+66人	

居住地	亡くなられた方	年齢	寄贈主	寄附を受納された団体名
粕屋町	原 町	98	追立 ヒデ	粕屋町社会福祉協議会 原町区
長戸	長 戸	78	穴井 広之	粕屋町社会福祉協議会 長戸区
若宮	若 宮	92	野見山 太輔	粕屋町社会福祉協議会
戸原	戸 原	94	本田 隆介	粕屋町社会福祉協議会 戸原区
乙仲原東	乙仲原東	86	箱田 久美子	粕屋町社会福祉協議会 乙仲原東区老人クラブ
サンライフ	サンライフ	90	野田 純一	粕屋町社会福祉協議会 サンライフ老人クラブ太陽会
長者原下	長者原下	91	工藤 智記	粕屋町社会福祉協議会 長者原下区福寿会
甲仲原	甲仲原	90	田中 廣	粕屋町社会福祉協議会 甲仲原区老人クラブ
柚須	柚 須	81	杉本 ミ工	粕屋町社会福祉協議会 柚須区老人クラブ

## 御 礼

左のかたがたより、香典返しとして多額の御寄附を賜りました。(敬称略) 紙面をかりまして、厚く御礼申し上げます。

粕屋町社会福祉協議会

## 3月の行事予定表

日/曜日	行事内容	時間	場所	備 考
1 (月)	健康相談	9:00~12:00	役場玄関ホール	
	親子オープンルーム	10:00~12:00	健康センター	乳幼児
2 (火)	行政相談	10:00~12:00	福祉センター	
	心配ごと相談	10:00~15:00	福祉センター	弁護士は午前中のみ
	赤ちゃん相談	13:00~15:30	健康センター	1歳6か月までの希望者(前日までに予約してください)
3 (水)	園庭開放	10:00~11:00	西保育所	ひなまつり会
	子育て支援イベント	10:00~11:00	ヴィラのぞみ愛児園	体操のお兄さんと遊ぼう(1・2歳児対象)
	子育て広場	10:00~11:30	仲原保育所	ひなまつり会
	おたのしみ園庭開放	10:00~11:30	中央保育所	ひなまつり会
7 (日)	第3回粕屋町軽スポーツ大会	9:15~	かすやドーム	9:00受付、正午終了予定
9 (火)	BCG接種	12:50~13:45	健康センター	おおむね生後3か月を過ぎてからの接種をお勧めします
10 (水)	子育て支援	10:00~11:00	大川保育所	園庭であそぼう
	子育て支援イベント	10:00~11:00	ヴィラのぞみ愛児園	体操のお兄さんと遊ぼう(3・4・5歳児対象)
	子育て支援イベント	11:00~12:30	わかば保育園	室内・戸外あそび
11 (木)	交通事故・犯罪などの住民相談	10:00~12:00	粕屋町役場	防災会議室
	10か月児健診、ブックスタート	13:00~13:45	健康センター	平成21年5月生まれの児
15 (月)	パパとママのたまご学級(赤ちゃん編)	10:00~11:30	健康センター	赤ちゃんの扱い方(赤ちゃんの準備)
	親子オープンルーム	10:00~12:00	健康センター	乳幼児
16 (火)	心配ごと相談	10:00~15:00	福祉センター	弁護士は午前中のみ
	2歳児歯科健診	13:10~13:50	健康センター	平成19年11月生まれの児
17 (水)	子育て支援イベント	10:00~11:00	ヴィラのぞみ愛児園	体操のお兄さんと遊ぼう(1・2歳児対象)
18 (木)	パパとママのたまご学級(ママ編)	10:00~11:30	健康センター	妊娠中のからだの変化・食事について
19 (金)	ウォーキング日	9:30	健康センター	町内をウォーキング(どなたでも参加できます)
	3歳児健診	12:50~13:30	健康センター	平成19年2月生まれの児
24 (水)	子育て支援イベント	10:00~11:00	ヴィラのぞみ愛児園	体操のお兄さんと遊ぼう(3・4・5歳児対象)
	4か月児健診	13:00~13:45	健康センター	平成21年11月生まれの児
25 (木)	交通事故・犯罪などの住民相談	10:00~12:00	粕屋町役場	防災会議室
	1歳6か月児健診	12:50~13:40	健康センター	平成20年8月生まれの児

## 4月上旬の行事予定表

日/曜日	行事内容	時間	場所	備 考
4 (日)	粕屋町消防団入退団式	10:00~	粕屋中央グラウンド	
5 (月)	パパとママのたまご学級(赤ちゃん編)	10:00~11:30	健康センター	赤ちゃんの扱い方(赤ちゃんの準備)
6 (火)	行政相談	10:00~12:00	福祉センター	
	心配ごと・特設人権相談	10:00~15:00	福祉センター	弁護士は午前中のみ
7 (水)	赤ちゃん相談	13:00~15:00	健康センター	1歳6か月までの希望者(前日までに予約してください)
8 (木)	交通事故・犯罪などの住民相談	10:00~12:00	粕屋町役場	防災会議室
	10か月児健診、ブックスタート	13:00~13:45	健康センター	平成21年6月生まれの児
12 (月)	親子オープンルーム	9:30~11:30	健康センター	乳幼児
14 (水)	子育て支援イベント	11:00~12:30	わかば保育園	親子体操
15 (木)	4か月児健診	13:00~13:45	健康センター	平成21年12月生まれの児
16 (金)	3歳児健診	12:50~13:30	健康センター	平成19年3月生まれの児

※三種混合・MR(麻しん・風しん混合)・日本脳炎・二種混合予防接種は、県内指定医療機関で接種できます。

※ポリオ投与は予約制です。電話又は健康センター窓口でお申し込みください。☎938-2311(内線524・525・526)

印刷/S&Mトラスト㈱