

今年も幸多き年で
ありますように

 **STOP!!**
飲酒運転

あなたのモラルで、助かる「命」があります

©2011 NPO法人あまのそと

今月の主な内容

年頭のあいさつ	P2 ~ 3
まちのわだい	P4 ~ 7
役場からのお知らせ	P8 ~ 12
施設情報	P13 ~ 15
お知らせシリーズ	P16 ~ 17
各種団体	P18 ~ 21
いろいろ情報コーナー	P22 ~ 23



新年



粕屋町長 因 清範

あ

けましておめでとうございませす。
平成26年の年頭にあたり謹んで新年のご挨拶を申し上げます。

町民の皆様におかれましては、輝かしい新春をお迎えのことと心よりお慶び申し上げます。

平成23年11月に町長に就任して以来、早くも二年が過ぎました。この間、微力ながら住民福祉の向上と町政の発展に誠心誠意努めてまいりました。

町民の皆様からのあたたかいご支援とご協力に心から感謝申し上げます。

さて、昨年はデフレ脱却・経済再生を目指し、アベノミクスと呼ばれる「金融緩和」「財政出動」「成長戦略」のいわゆる3本の矢政策が実施されました。円安・株値上昇等による輸出の増加や消費の拡大など、少しずつ効果が表れているようですが、今後、より一層の景気回復と経済の安定を期待したいと思います。

それから明るい話題として9月に、2020年の東京オリンピック開催が決定いたしました。56年ぶりの日本での夏季オリンピック開催ということ、スポーツの振興発展や経済効果等いろいろなことが期待されており、スポーツの祭典として素晴らしい大会になることを願うものです。

しかしながら昨年は、災害の多い年でもありました。11月に、フィリピンでは、台風30号による暴風と高波によって甚大な被害が発生いたしました。自然の猛威を改めて見せつけられ、人間の無力さを痛感させられました。一日も早く復旧・復興し、平穏な生活が戻ることを祈るばかりです。わが町も、いつ災害に遭遇するかわかりません。防災計画の見直しを行い、その時のために備えを万全にし、安全・

安心のまちづくりを進めているところでです。

粕屋町は、地域別将来人口推計（昨年3月、国立社会保障・人口問題研究所）で、2040年までの人口の伸び率が全国の市町村の中で一番高い町と発表されました。粕屋町は子育て世代が多く、出生率もきわめて高いことから、これからも人口が確実に増加していくと思われます。そのため、交通網や住環境の整備、教育や福祉の充実等、取り組むべき課題が山積しておりますが、魅力ある町づくりのため、創意工夫を重ねてまいります。

本年は、将来の粕屋町を担う子供たちのために、町内の学校にエアコンを設置し、子供たちに快適な環境でのびのびと学んでもらいたいと考えております。その他、老朽化した大川小学校や粕屋中学校の校舎の増改築、中央小学校の児童保育所の建設、学校給食共同調理場建設計画策定等も実施する予定であります。また、長期間にわたり工事が進められてきました都市計画道路 千代・粕屋線（県道607号線）の会町く扇橋間が4月に全面開通する予定であり、渋滞緩和が図れるものと期待致しております。

引き続き町民の皆様「この町に生まれてよかった」「住んでよかった」「住み続けたい」と思っている町づくりを、皆様と協働ですすめてまいりたいと思っておりますので、一層のご理解とご協力をよろしくお願い申し上げます。

終わりに、本年が皆様にとりまして、幸多い年となりますことを心からご祈念申し上げます。年頭のごあいさつといたします。

平成26年元旦



粕屋町議会議長 進藤 啓一

謹賀



新

年あけましておめでとうございます。
町民の皆さまにおかれましては、希望に満ちた輝かしい平成26年の新春を、お健やかに迎えのことと心からお慶び申し上げます。

不肖私、昨年4月に行われました町議会議員の改選を受け、再度議長職に就かせていただきました。前期に引き続き不偏不党・公正無私を旨とし、町民の皆さまから頂きました付託に応え得る議会運営に努める覚悟であることをお誓いしますとともに、日頃の町民の皆さまの議会に対する温かいご理解とご協力に対し厚くお礼申し上げます。

さて、昨年世界・国内を問わず色々な事があった一年でありました。

世界を見ますと、地域間紛争・民族間紛争やテロに対する脅威、また、核に対する不安も拭えませんが、さらに地震・竜巻・台風・豪雨など自然の猛威もありました。

国内では、一昨年末の総選挙で、3年3ヵ月続いた民主党政権から、その前の自民党・公明党連立政権への変更となりました。世の中には、当たり前のように行われていた社会の仕組みや制度が短期間で急に一変することがあります。「政権交代」もそれでありますが、国政はどうあれ地方には地方の綿々と続く行政があります。そのようなことから、粕屋町としましても、先人が築いてこられた歴史を踏まえ、さらなる飛躍を遂げるよう議会としても全力を注がねばと思っております。

自然の来襲は伊豆大島を壊滅状態にしましたし、また平成23年3月11日発生の東日本大震災被災者の方々の多くは、今なお困難な生活を強いられていることと思います。「故郷再生」が一日も早くなされ

ることを願ってやみません。

一方、2020年のオリンピック・パラリンピックの開催地が東京都に決まるなどの慶事もありました。

我が粕屋町に目を転じますと、決して豊かではない財政状況の中、順調に事務・事業が進められています。粕屋町の特徴の一つに、子どもの出生率が全国的にも高い、逆に高齢化率は低いということがあります。この事実にも果敢に取り組みねばならないことは当然のことではありますが、行政はまた老若男女を問わない全ての方に目配りした施策を考えねばなりません。さらに、経済情勢に左右されます商工業者の方、農政の転換がささやかれている営農者、それぞれが先が見えない不安があることと思えます。ゆえに全ての町民生活の安定と福祉の向上を図るため、社会・経済情勢などの変化に即応した行政の内容と運営の方法を考えながら、町民奉仕精神の徹底化を議会の立場から図ってまいりたいと存じます。

今年「午（うま）」の年であります。馬やロバは高知能で飼い主を即座に判断したり道のりを記憶するそうです。粕屋町としても正しい判断のもと、町政発展に町と議会が力を合わせ努力していく所存であります。

終わりにあたり、町民全ての方々のご多幸を心よりご祈念申し上げます。ご挨拶とさせていただきます。

平成26年新春

粕屋町の人権啓発活動に尽力

森 紘さん法務大臣表彰を受賞

粕屋町では年6回、人権擁護委員5人の方による特設人権相談が開催されています。家庭内の問題、近隣とのトラブル、いじめなど子どもの人権に関する問題、差別の問題など非常に幅の広い相談をすることが出来ます。相談は無料で、むずかしい手続きもなく、秘密は固く守られます。

人権擁護委員である森紘さんが、長年の功績をたたえられ法務大臣より表彰状を授与されました。これは森さんが、長年にわたり人権擁護委員として、地域における人権尊重思想の普及・高揚のため、地域住民からの人権相談や人権啓発に献身的な活動をされたことに対するものです。



人権擁護委員のみなさん

〈次回の人権相談〉

日 時 2月4日(火)

午前10時から午後3時まで

場 所 粕屋町福祉センター

問合せ 粕屋町総務課 ☎938-0162

Town topics

10/21



Town topics

11/5

100歳おめでとうございます

鶴 寿のお祝い

乙仲原東区の山田安太郎さんが、百歳の誕生日をお迎えになられました。大変おめでたく心よりお祝い申し上げます。山田さんは、剣道を92歳まで77年間続けられ、現在もご自宅で元気に暮らしていらっしゃいます。11月5日に、百歳のご長寿をお祝いして、因町長と社会福祉協議会の齋藤事務局長がご自宅を訪問し、お祝いのお言葉をかけられました。誕生日には、山田さんの100歳のご長寿を記念して、お子さんやお孫さんたちが、山田さんの若き日の思い出を絵本にし、プレゼントされたそうです。その心のこもった手作りの絵本を、とても嬉しそうに見せてくださいました。これからも、健やかに過ごされますよう心からお祈りいたします。



山田さんの思い出を絵本に。お子さんやお孫さんたちからのプレゼントです。



町内の公共施設や学校等に配布予定

青洲会病院がマスク寄贈

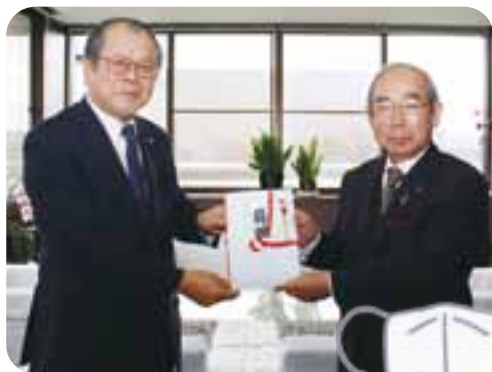

社会医療法人青洲会福岡青洲会病院から町に対しマスク（54,000枚）の寄贈があり、贈呈式が行われました。
これからインフルエンザなど感染症の季節となり、町民の感染症予防に役立てていただきたいとのこと。寄贈されたマスクは、町内の公共施設や小中学校等に配布し活用する予定です。

Town topics

11/19



地雷のない世界へ

ソピアアップさんら粕屋町へ表敬訪問

Town topics

11/7



これからも地雷撤去活動が続けていくと、ソピアアップさんは力強い眼差しで話していました（写真左から2番目）

粕屋西小学校と粕屋東中学校が、ブルタブを集め、カンボジアの地雷撤去に貢献したことを受け、「財」カンボジア地雷撤去キャンペーンが粕屋町に表敬訪問をされました。訪問された中の一人であるカンボジア人のドス・ソピアアップさんは5歳の時に地雷被害に遭い、片足を失いました。

集めています

書き損じはがき 3 枚で
1 m²の地雷原を撤去できます

送付・問合せ
(財)カンボジア地雷撤去キャンペーン事務局
☎092-833-7575
福岡市早良区西新 1-7-10-702

カンボジアでの地雷撤去支援のため、みなさんからの支援品を集めています。ご協力よろしくお願いたします。

集めている支援品
・書き損じはがき
・未使用の切手、テレホンカード

幼くして片足を失ったソピアアップさんは、自分の体を恥じ、周囲からの差別によるつらい日々を過ごしてきましたが、「ミス地雷コンテスト」という地雷被害者が対象のコンテストを知り、出場したところ見事グランプリに輝きました。これを機に、ソピアアップさんは自分が好きになり、周りの差別もなくなつたそうです。
現在は、カンボジアの地雷撤去に精力的に活動が続けられ、在日中は粕屋町の学校で講演もされました。地雷による被害者を一人でも無くすために、これからもソピアアップさんは活動が続けていくそうです。皆さんも地雷撤去のためにご協力をお願いします。

サンレイク館内

さくらホールでは、はこぶね幼稚園の園児たちによる『子ども笑顔は粕屋の未来 大人も子どもも元気になろう』とスローガンが唱和され元気に開会しました。続いて「フィーリンウインドオーケストラ」による迫力のある生演奏がありました。演奏者と同じステージに子どもたちも上がり、アニメの曲と一緒にタンバリンをたたいたり、指揮者になったり体操をしたりと参加者全体で楽しむ事ができました。

午後の楽しいステージでは、町内保育園の保育士によるわらべ唄・体操・劇・和太鼓・歌・踊りなど盛りだくさんの構成で、子どもも大人も体を動かし、ホールには元気な歌声が響いていました。



ロビーには、幼稚園、保育所届出保育施設の園児たちが作成した笑顔のポスターや、学童保育所の児童が作成した旗が展示され、会場は子どもたちの笑顔に包まれていました。

かすや子どもの日 わっしょいフェスタ

今年もかすやこどもの日*に、『第6回かすや子どもの日(わ)っしょいフェスタ』をサンレイクかすやで開催しました。

Town topics

11/9



館内では、子育て応援団・保育所などが企画、運営した遊びのコーナーが開かれ、親子で色々な遊びや製作を体験し楽しむ姿が見られました。木工遊び、マラカス作り、折り紙、プラスチックづくり、輪なげ、まと当てなど、どのコーナーも大人気で特におもちゃのリサイクルバザー『かえっこバザール』では、子供たちが目を輝かせておもちゃを選んでいました。

サンレイク館外

天候も良く過ごしやすかった屋外では、水 Rocket 遊びを中心としたプレーパークやパトカー・白バイの展示を行いました。また、ランチコーナーでは、カレーやうどん、おでんなどを販売し、たくさんの人でにぎわいました。



※「かすや子どもの日」
(毎年11月第2土曜日)

「子どもの笑顔はかすやの未来 大人も子どもも元気になろう」をスローガンとし、日々成長する子どもたちの健全育成のため、「子どもが持っている生きる力を地域で育むこと」「子どもを慈しみ、育む輪をみんなで広げること」を目的として制定されたものです。

蹴って走って 第14回粕屋町小学生女子フットベースボール大会

粕屋東中学校グラウンドで開催されたフットベースボール大会は、8月に開催予定でしたが、猛暑による熱中症予防のため延期となり、3カ月遅れての開催となりました。

当日は快晴に恵まれ、選手たちは日ごろの練習の成果を存分に発揮していました。



大会には15分館、16チーム合計269名の選手が参加しました。

なお、結果は次のとおりです。

優勝 原町分館A
準優勝 乙仲原西分館・サンライフ分館合同
3位 長者原上分館



得点して大喜びする選手や、大きな声で応援する観客の姿が印象に残った大会でした。

走って歩いて健康づくり 第4回ラン & ウォーク in 駕与丁公園



健康づくりを目的に、ラン & ウォーク実行委員会（かすやドーム、健康かすや21）の主催で行われた第4回ラン & ウォーク in 駕与丁公園。当日は早朝から雨が降っていました。参加者の思いが天に届いたのか、開会式後より雨が上がり、ウォーキングの部、ランニングの部それぞれ時間通りにスタートしました。

今年には181名の方が参加され、個人での参加をはじめ、友人や家族と一緒に参加された方など、皆さん思い思いに楽しんでいました。



ゴールの後は、減塩豚汁とおにぎりの炊き出しや抽選会が行われました。減塩豚汁は塩分濃度0.7%のややうす味ですが、運動後に食べるとより一層おいしく感じるようでした。その他、血圧測定を含む健康相談コーナーも設置され、運動前に血圧を測定される方もいました。

今回のラン & ウォークも幅広い年齢層の方々に参加していただき、多くの方々に健康について知っていただく良い機会になりました。寒い日が続きますが、冬空の下で運動するのも気持ちの良いものです。みなさんも寒さに負けずに運動してみてくださいいかがでしょうか。

粕屋町ファミリーサポートセンター



平成25年度後期講習会が始まります

申込み・問合せ 粕屋町ファミリーサポートセンター事務局（子ども未来課）☎938-0214

役場からのお知らせ

粕屋町ファミリー・サポート・センターは地域において子育ての手助けをして欲しい人（おねがい会員）子育てのお手伝いをしたい人（まかせて会員）が、育児の相互援助活動を行う会員組織です。

こんな場合に

ファミリー・サポート・センターを利用できます

仕事の都合で保育所や学童保育の送迎時間に間に合わない…

最近少し育児に疲れ気味、リフレッシュタイムが欲しいな…



歯の治療や美容室に行きたいけど…

など

平成25年7月までの会員数は、おねがい会員 359名、まかせて会員 49名、どっちも会員（おねがい会員・まかせて会員を兼ねる人）97名です。発足7年目を迎え、会員相互の温かな思いに包まれながら、支援活動の輪がますます広がっています。



子どもの笑顔が大好きな方や託児に興味がある方は受講してみませんか。どの回も楽しく子育て支援に役立つ内容になっていますので、ぜひご参加ください。



受講ご希望の方は

1月6日(月)～1月20日(月)までに上記事務局へお申し込みください。

（定員に余裕があれば、締切後でもお申し込みいただけます）

ファミリー・サポート講習会日程

※都合により日程・内容の変更があります

回	日時	講習内容	講師	場所
1	1月25日(土) 10:00～12:00	地域と共に子育て	家族相談士 山口紀美代先生	粕屋町健康センター
2	1月28日(火) 10:00～12:00	子どもの心と体の発達 子どもの安全	健康づくり課 保健師	
3	1月31日(金) 10:00～12:00	日赤幼児安全法	日本赤十字社 福岡支部	
4	2月6日(木) 10:00～12:00	子どもの遊び	粕屋町立保育所 保育士	
5	2月8日(土) 13:00～16:00 おねがい・まかせて共通	ファミサポ仲間の誕生です ファミリーサポートについて 交流会 (14:00～16:00)	山口紀美代先生 子育て応援団 子ども未来課	

※まかせて会員及びどっちも会員をご希望の方は5回すべて受講してください。

※おねがい会員のみの方は、全講習会のうち1回～2回と交流会を受講してください。

※託児が必要な方は、お申し込みの際にご相談ください。（生後6ヶ月より 定員10名）





粕屋町障害福祉計画推進協議会のキャラクターが決定しました

問合せ 粕屋町障害福祉計画推進協議会（事務局：介護福祉課 障害者福祉係）☎938-0229

10月に募集しておりました粕屋町の福祉のキャラクターが決定しました。選考の結果、町内在住の福島千春さんの作品が選ばれました。粕屋町の町章をモチーフにして、顔の部分は優しい心をイメージしたハートの形となっています。選考では、優しく包んでくれる思いが伝わる、

町のマークを利用してわかりやすいなどの意見が出ました。

おぼえてね



福島さんが描いた原画です

「あたまも元気ばい教室」参加者の募集 ～脳のリフレッシュしてみませんか～

申込み・問合せ 粕屋町地域包括支援センター（粕屋町介護福祉課内）☎938-0229（内線 558・559）

65歳以上の方を対象に、脳がリフレッシュできるように「あたまも元気ばい教室」を開催します。体を少し動かしながら、五感を刺激し脳内の神経を活性化させる教室です。寒い季節に少しでも体と脳をリフレッシュしてみませんか。

日時 2月3日（月）午後1時～午後2時30分

場所 粕屋町役場 2階大会議室

内容 講座（20分）脳の仕組みと働き
実技（45分）五感を使いながらの脳トレーニング

対象 粕屋町に在住の65歳以上のお元気な方
※この教室は介護予防事業の一環です。

定員 先着 30名

申込期間 1月10日（金）～1月24日（金）

※定員を超えた時点で申込は終了しますので、お早めに。
※申込は、粕屋町地域包括支援センター（上記）へお電話ください。先着順です。

※個別の案内はありません。

40歳をすぎたら特定健診を受けましょう

問合せ 粕屋町健康づくり課☎938-0258

年末年始はいつもより食べ過ぎたり飲み過ぎたりする季節ですね。お正月の前後で体重が3kgも増えたなんてことも珍しいことではありませんよね。では、体重が増えると体にどんな影響があるのでしょうか？

① BMI（身長と体重のバランス）は25未満ですか？

$$\text{BMI} = (\text{体重}) \text{ kg} \div (\text{身長}) \text{ m} \div (\text{身長}) \text{ m}$$

② 腹囲（へそ周り）が男性で85cm、女性で90cm未満ですか？



BMIや腹囲が基準値をオーバーした方は、内臓に脂肪がついている可能性があります。血圧や血液検査結果を確認してみましょう。高血圧（130/85mmHg以上）や脂質異常（中性脂肪150mg/dl以上、HDL40mg/dl未満）高血糖（空腹時126mg/dl以上）など生活習慣病や生活習慣病予備軍になっていませんか。

血圧や血液検査は、健康診断の結果で確認できます。40歳以上の方は、そろそろ生活習慣病の影がちらつき始める時期です。

また、BMIや腹囲は基準値内でも、遺伝的な要因などにより生活習慣病になる場合もありますので、安心はできません。

40歳から74歳までの粕屋町国民健康保険に加入されている方で、まだ健診を受けていない方は、粕屋町が契約している県内の医療機関で健診を受けることができます。（自己負担800円、要受診券）

その他の保険に加入されている方は、保険者によって受診方法や金額が異なりますので保険者（健康保険証の発行元）にご確認ください。



あなたも臨時職員に登録しませんか

問合せ 粕屋町総務課 庶務人事係 ☎938-0162

役場からのお知らせ

粕屋町役場では、臨時職員として就労を希望する方に事前に登録をしていただき、時期的に事務量が増えるときなど、必要に応じて登録者の中から選考します。登録の有効期間は平成 27 年 3 月 31 日までです。

職 種 一般事務職
保育士・幼稚園教諭職
学校給食センター調理員
学童保育指導員

任 用 必要に応じて登録者の中から面接等を行った上での任用となります。(登録後すぐに任用されるとは限りません。)

勤務時間 原則：午前 8 時 30 分から午後 5 時まで

賃 金 一般事務職 日額 5,850 円
(参考：平成 25 年度賃金)※職種によって勤務時間・賃金が異なる場合があります。

資 格 ・高校卒業程度の学力を有する者(年齢不問)
・保育士又は幼稚園教諭職を希望される方は、その資格を有する者

提出書類 登録申請書(役場総務課備え付けの指定様式。写真が必要です。)

※あわせて、障がい者を対象とした臨時職員も募集しております。

資 格 ・障害者手帳の交付を受けている者
・通勤及び職務の遂行に介助者を必要としない者

提出書類 上記の登録申請書および障害者手帳の写し

受付期間 1月6日(月)から2月28日(金)まで(土日・祝日を除く)

提出先 粕屋町総務課 庶務人事係

障がい(児)者の福祉手当の支給申請はお済みですか

問合せ 粕屋町介護福祉課 障害者福祉係 ☎938-0229 (内線 558・559)

粕屋町では、障がい(児)者の福祉の増進を図るため、福祉手当を支給しています。

これは、毎年 11 月中の申請受付、12 月の支給となっています。まだ申請されていない方は、受付期間を延長いたしますので、3 月 31 日(月)までに、粕屋町介護福祉課障害者福祉係へ申請してください。

※ただし、平成 25 年 12 月 1 日現在、粕屋町に住居登録があり、かつ障害者手帳をお持ちの方で次の要件に該当される方が対象です。

申請に必要なもの

▼身体障害者手帳、療育手帳又は精神障害者保健福祉手帳▼印鑑は本人(児童は保護者)、又は代

理申請の場合は代理の方の印鑑も併せて必要です。また、住民票上同居のご家族がいらっしゃる場合は、税情報を確認させていただくための同意書が必要です。(同意書にはご家族の印鑑が必要です。)▼預金通帳(すでに口座を登録されている方は必要ありません。)

※平成 25 年 1 月 1 日以降に粕屋町に転入された方は、別途必要な書類がありますので申請に来られる前にお問い合わせください。

対象(児)者

平成 25 年 12 月 1 日現在、粕屋町の住民基本台帳に記録されている障がい(児)者で、次の表に該当される方です。

種 別		金 額 (円)
生活保護世帯又は、住民税非課税世帯に属する者	身体障害者手帳所持者のうち、1 級及び 2 級該当者 療育手帳「A」所持者 精神障害者保健福祉手帳所持者のうち、1 級該当者	10,000
	身体障害者手帳所持者のうち、3 級及び 4 級該当者 療育手帳「B」所持者 精神障害者保健福祉手帳所持者のうち、2 級及び 3 級該当者	7,000

※今年度から、対象者を生活保護世帯又は住民税非課税世帯に属する者に変更しました。

問合せ 粕屋町協働のまちづくり課 ☎938-0173

希望される方は、次のとおり申込みください。
なお、希望者多数の場合は抽選にて決定し、申込者には後日通知いたします。

実施日時 1月22日(水)
(次の時間帯のうち1回。30分以内)
A 午後1時～ B 午後1時45分～
C 午後2時30分～

場 所 粕屋町役場
対 象 粕屋町内在住又は在勤の個人又は団体
(1日3名(組)まで)

申込方法 ハガキ又はふくおか電子申請で**1月15日(水)**までにお申し込みください。
《ハガキ》住所・氏名・年齢・電話番号・参加人数・希望時間帯を明記のうえ、投函してください。
《ふくおか電子申請》インターネットで、「粕屋町ふくおか電子申請」を検索し、「町長と語ろう」の画面に従って入力してください。

申込み先 〒811-2392 粕屋町駕与丁一丁目1番1号
粕屋町協働のまちづくり課 ☎938-0173

事業主の
皆さん

償却資産の申告の準備はお済みですか

償却資産の申告は1月31日までです

問合せ 粕屋町税務課 ☎938-0237

償却資産の申告は、法律でその資産の所在地の市町村長に対して毎年行うことが義務付けられています。事業主の皆さんは、必ず、申告を行ってください。

「償却資産」とは

固定資産税の課税対象となる「償却資産」とは、土地、家屋以外で事業用に使われる資産をいいます。つまり、事業主がその事業のために使用する構築物、機械、器具備品などが「償却資産」にあたります。ただし、事業用に使用していても、軽自動車税等の課税対象になっているものや無形減価償却資産(ソフトウェア・特許権等)は「償却資産」から除かれます。

また、正当な理由がなく申告をしなかった場合や虚偽の申告をした場合は、罰金や過料等の罰則が適用される場合があります。

なお、平成18年度から地方税法第354条の規定により国税資料の閲覧が可能となりました

ので、国税資料等に基づき推計課税を行う場合があります。無申告者に対しても、前回申告と同様の償却資産があるとみなして課税を行います。

申告方法

以前申告したことがある事業主には、12月中旬に申告書を送付します(以前申告したことがあるのに送付されてこない事業主はお問い合わせください。)必要事項を記入のうえ提出してください。また、新規に申告される方は、減価償却計算明細書や固定資産台帳の写しなど資産の内訳がわかるものを添付して提出してください。

様式は、税務課に請求されるか、粕屋町ホームページの「申請書ダウンロード」のページをご利用ください。

※廃業、休業、事務所移転、解散、名称を変更した場合もその旨を申告書に記載し、提出してください。

申告期限 1月31日(金)まで



(主な業種の具体的な対象物)

- ★各業種共通するもの…事務所や店舗等内の装飾(カーテン、間仕切りなど)、パリン等の事務機器、外部構築物(看板、駐車場舗装、庭園)、受変電設備、空調設備など
- ★理・美容業…理・美容いす、洗面設備、タオル蒸し器、消毒殺菌用機器、ドライヤー、パーマ器、サインポールなど
- ★建設業…大型特殊自動車、ポンプ、ポータブル発電機、ブルドーザー、パワーショベル、コンクリートカッター、ミキサーなど
- ★病院・歯科医院・薬局…各種医療機器(ベッド、手術台、X線装置、心電計、電気血圧計、脳波測定器、CTスキャン、消毒、調剤機器、厨房設備、各種キャビネット、殺菌用機器、歯科診療用ユニット、投影機、光学検査機器など)、薬品戸棚など
- ★アパート・駐車場経営…屋根付車庫、予備電源設備、機械式駐車設備、門扉、フェンス、植込工事、外灯、上下水道管の埋設管、自転車置場など
- ★小売業…商品陳列ケース、陳列棚、自動販売機、冷蔵庫、冷凍庫など
- ★ガソリン給油所…ガソリン計量器、リフト、充電器、コンプレッサー、照明設備、地下タンク、洗車機、構内装置、独立キャノピーなど
- ★飲食店・喫茶店…接客用家具、厨房設備、テレビ、冷蔵庫、レジスター、カラオケセット、放送設備、室内設備、室内装飾品、製麺機、日除けなど
- ★農業…農耕トラクター(小型特殊を除く)、農機具、家畜用設備、ビニールハウスなど

※これ以外の業種は、税務課固定資産税係にお問い合わせください。

第7回 粕屋町軽スポーツ大会 開催のお知らせ

問合せ 粕屋町社会教育課 ☎938-1410

第7回軽スポーツ大会をかすやドームで開催します。
はじめてでも簡単にできるスポーツです。
ご家族やお友達とお気軽にご参加ください。

はじめてでも
やさしいルールで
すぐ楽しめる!



日 時 3月2日(日)

午前9時受付 午前9時15分開会式(正午終了予定)

会 場 かすやドーム(メインアリーナ)

種 目 ①スカットボール ②シャフルボード ③ファミリーバドミントン

参加資格 町民・町内勤務者であれば、家族・仲間・友達など構成は自由です。(性別も問いません。)

① スカットボール：小学1年生以上 (1チーム2名以上5名まで)

動きやすい服装で、必ず室内用
運動靴を持参してください。



小学3年生以下のみでチームを組む場合は、保護者か団体の関係者を代表者として、お申込みください。(代表者は、子ども達の安全確保のため、大会当日はチームを引率・監督してください。)

② シャフルボード：(小学3年生以上) (1チーム2名以上4名まで)



③ ファミリーバドミントン：小学3年生以上 (1チーム3名以上6名まで)

- ファミリーバドミントンは、1チーム3名のプレイヤーで行います。
- 選手としてコート上に立つ3名のうち、高校生以上を必ず1名以上入れてください。

ラケットは通常のバドミントンのものより短く、シャトルはバドミントンの羽をスポンジボールにつけたものを使用します。



申込方法 粕屋町社会教育課に申込書を提出してください。(FAX・Eメール可)
申込用紙は社会教育課にあります。また、町ホームページからのダウンロードは、1月初旬にホームページのお知らせに掲載する予定です。

※電話での申込みはできません。

FAX 938-5601

Eメール moushikomi@town.kasuya.fukuoka.jp

申込締切日 2月14日(金)

主催/粕屋町教育委員会

主管/粕屋町スポーツ推進委員会



謹んで新年のご挨拶を申し上げます

旧年中は図書館をご利用いただきありがとうございました。
本年も多くの皆さまのご利用をお待ちしております。



施設情報

ふゆのこどもシネマ



1月26日(日)

●場所 粕屋フォーラム 2階視聴覚室

《ちいさい子向け》 11:00～(約30分)

『みんなうんち』ほか

《小学生向け》 14:00～(約90分)

『マダガスカル』

※年齢にかかわらずどちらの作品にも参加できます。

※申込み不要、入場無料

週末の
ミニ
シアター

『依頼人-ザ・クライアント-』

1994年/アメリカ/カラー・字幕/120分

監督 ジョエル・シュマッカー

原作 ジョン・グリシャム

出演 ブラッド・レンフロ

スーザン・サランドン ほか

日時 1月11日(土) 14:00～16:00

場所 粕屋フォーラム 2階視聴覚室

※入場は無料です。お気軽にご参加ください。



雑学セミナー休講のお知らせ

1月12日(日)に予定しておりました
雑学セミナーは、都合により中止と
させていただきます。



今月のおはなし会

場所 粕屋フォーラム1階 おはなしのへや

☆あかちゃん向けおはなし会

第3金曜日 11:00～11:30～
1月17日

☆ちいさい子向けおはなし会

第2・4金曜日 11:00～11:30～
1月10日・24日

☆おおきい子向けおはなし会

毎週土曜日 11:00～
1月11日・18日・25日

☆小学生向けおはなし会

第1・3日曜日 15:00～
1月5日・19日



1月の図書館カレンダー

は休館日です。

日	月	火	水	木	金	土
			1 年始休館	2 年始休館	3 年始休館	4 年始休館
5 ☆ 休館	6 休館	7	8	9	10 ☆	11 ☆
12	13	14 振替休館	15	16	17 ☆	18 ☆
19 ☆ 休館	20 休館	21	22	23	24 ☆	25 ☆
26	27 休館	28	29	30 館内整理日	31	

【本と出会っていますか？】

毎月23日は、粕屋町読書の日です。
この機会にテレビを消して読書に
親しむ習慣づくりをしましょう!

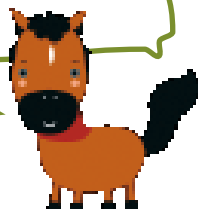

図書館が閉まっているときは、ブックポストに本だけ
を入れてください。ビデオ・DVD・CDは、破損の原因
になりますので、ブックポストへ入れずに、直接カウ
ンターへお持ちください。ご理解とご協力をお願い
いたします。

開館時間 10:00～18:00(火・水・木・土・日)

10:00～19:00(金曜日のみ)

問合せ 粕屋町立図書館 ☎939-4646

ホームページ [粕屋町立図書館](#) [検索](#)

携帯サイトもあります



新年あけましておめでとうございます。
本年もかすやドームをよろしくお願い致します。



★営業時間

	体育館	プール
火～金曜日	10:00～22:00	10:00～21:30
土・日・祝	9:00～21:00	10:00～19:30

*平日の月曜日は休館日となります。
*施設予約の受付は閉館の30分前まで。

★年始の営業のご案内

◎体育館 1月5日(日)～
◎温水プール 1月7日(火)～

★施設利用料(2時間)

- ・体育館(当日2時間)及び武道場トレーニング室、スタジオ
[300円 一般]
[150円 高校生・65歳～]
- ・プールアリーナ
[400円 一般]
[300円 高校生]
[200円 小・中学生・65歳～]
[100円 幼児]

*幼児は2歳以上でおむつが完全にとれていないとプール利用はできません。

かすやドームスポーツセンター

*教室チラシ等、詳細はホームページでも確認できます。

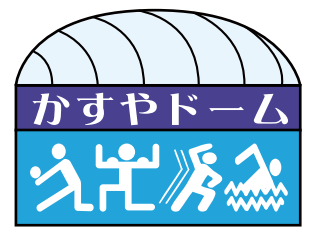

かすやドームで企画されたコーナーです。

このページについては、かすやドーム(☎939-5130)へお問い合わせください。

施設情報

正月の運動不足を解消しませんか？

筋肉をつけて代謝UP☆
冬でも汗をしっかりとこらう

トレーニング室



様々な筋力トレーニングマシンや、有酸素運動マシンを取り揃えています。筋力・体力をつけたい方、シェイプアップしたい方、健康維持の為に運動をしたい方、定期的な運動を始めてみませんか。
初めてご利用の方は、初回講習会の受講が必要です。
(高校生以上の方)

★トレーニング室初回講習会(毎日4回開催)

平日	11:00	13:00	15:00	20:00
土日祝	11:00	13:00	15:00	17:00

※室内シューズとジャージ等が必要

膝や腰に負担をかけずに
運動しましょう

プールアリーナ



泳いだり、水中歩行ができます。足腰が弱い方でも比較的 safely に運動できます。

水温 30℃の温水プールです。採暖室(60℃)やジェットプール(38℃)等もあり、冬でも快適にご利用できます。

大人の水泳教室や、子ども水泳教室を開催しています。(クール制・10回)夏にはスイスイ泳げるように、今から練習しませんか？



- ★水中ウォーキング等のレッスンもあります。
- ★年間を通じてご利用頂けます。

1回単位でお気軽に参加できます。初回はスタジオ受講登録が必要です。(無料)
トレーニング室講習会を受講された方はいつでも参加できます。

ヨガやピラティスでコアトレーニング&リラックス エアロビクスなどで楽しく有酸素運動★

エクササイズスタジオ (軽体操室)

【料金】
トレーニング室利用料 + 200円～500円

ゆっくり体を動かす リラックスレッスン



★YOGA【ヨガ】
毎週火曜日 20:20～21:20
毎週木曜日 13:00～14:00
毎週木曜日 20:00～21:00

★Pilates【ピラティス】
毎週火曜日 13:00～14:00

★ルーシーダットン【タイ式ヨガ】
毎週水曜日 13:00～14:00
毎週土曜日 11:00～12:00

1時間のレッスンの以外にもはじめての方向向けの40分間のレッスンやイスを使った優しいヨガのレッスン等もあります。

しっかり汗をかき 元気なレッスン

★エアロビクス～燃焼40～
毎週火曜日 11:50～12:30
毎週水曜日 14:10～14:50
毎週土曜日 14:00～14:40

★アップテンポエアロ
毎週火曜日 19:30～20:10
毎週水曜日 20:20～21:00

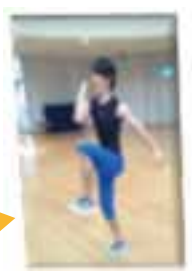

この他にも、はじめてのエアロや、ステップ台を使用したレッスン等があります。

★サーキットエアロ
毎週金曜日 20:00～21:00
毎週日曜日 14:00～15:00

さんさんサンレイク

サンレイクかすやで企画されたコーナーです。

1月19日(日) さくらホール
かすや落語会

『新春親子二人会』

開場 15:30 開演 16:00



〈出演〉
林家 ホ久扇
林家 ホ久蔵

全席指定 前売券 ¥2,500 当日券 ¥3,000

サンレイクかすや受付窓口にて好評発売中!!

※未就学児のご入場はご遠慮ください。
※前売券完売の場合は、当日券はございません。ご了承ください。
主催：粕屋町・粕屋町教育委員会

2月23日(日) さくらホール
サーカス コンサート
~We Love Harmony~



開場 15:30
開演 16:00

全席指定 前売券 ¥2,500
当日券 ¥3,000

地元コーラスグループ
「ハーモニックコスモスKASUYA」
との夢の共演もお楽しみください!

サンレイクかすや受付窓口にて好評発売中!!

※未就学児のご入場はご遠慮ください。
※前売券完売の場合は、当日券はございません。ご了承ください。
主催：粕屋町・粕屋町教育委員会

2月15(土)・16日(日) さくらホール
スタインウェイを弾こう♪



使用料
町内 ¥1,000/1時間
町外 ¥1,500/1時間
※(1人2時間まで)

1月5日よりサンレイクかすや受付窓口にて受付開始
定員となり次第、締切りとさせていただきます。
※ピアノ教室でのご利用はご遠慮ください。
主催：粕屋町・粕屋町教育委員会

パソコン初心者講座 受講生募集
年始めに新しいことをやってみませんか?

- 日 程:平成26年1月9日~3月27日(毎週木曜日・全12回)
- 時 間:19:00~21:00
- 場 所:マルチメディアルーム ※パソコンはこちらでご用意いたします。
- 定 員:15名程度 ※定員となり次第、締切りとさせていただきます。
- 対象者:パソコン使用経験のない方
- 受講料:13,500円(3ヶ月分[全12回]) ※別途テキスト代(2,500円前後)

サンレイクかすや受付窓口にて募集
後援：粕屋町教育委員会

1月の催し物

開催日	催事名	会場
11 (土)	つどい・あおば会 開場 9:00 開演 9:20 問合せ 青葉はるまち保育園 ☎092-938-0550	桜
12 (日)	成人式 開式 11:30 問合せ 粕屋町社会教育課 ☎092-938-1410	桜
18 (土)	春まつり(生活発表会) 開場 9:30 開演 10:00 問合せ ウィラのぞみ愛児園 ☎092-957-1005	桜
19 (日)	かすや落語会 開場 15:30 開演 16:00	桜
25 (土)	平成25年度 六校合同講演会 開場 9:30 開演 10:00 講師 白駒 妃登美 先生 演題 「歴史が教えてくれる 日本人の生き方」 問合せ 粕屋町小中学校PTA連絡協議会 (担当校:仲原小学校) ☎092-938-2192	桜
26 (日)	第26回 フリユージュル ピアノコンチェルトフェスティバル 「夢コン」 開演 11:00 問合せ 日本アーティストビューロー ☎06-6976-6681	桜

2月の催し物

開催日	催事名	会場
2 (日)	ピアノ発表会 開演 14:00 問合せ 竹山ピアノ教室 ☎080-6425-0103	桜
8 (土)	ゆりの樹ミュージカル 開場 9:30 開演 10:00 問合せ 吉塚ゆりの樹幼稚園 ☎092-621-1055	桜
9 (日)	なかよしみんなの音楽会 年少の部 9:30 年中の部 11:00 年長の部 13:00 問合せ 博多幼稚園 ☎092-681-1107	桜
11 (火)	第35回 なかよしみんなの音楽会 午前の部 10:00 午後の部 13:00 問合せ 博多中央幼稚園 ☎092-681-3131	桜
15 16(土) (日)?	スタインウェイを弾こう♪	桜
23 (日)	サーカス コンサート ~We Love Harmony~ 開場 15:30 開演 16:00	桜
26 (水)	糟屋郡退職教職員の会 作品展示会 11:00~15:00 問合せ 糟屋郡退職教職員の会 ☎092-935-9019 松尾	展示ホール

・・・ さくらホール ・・・ 多目的ホール

※催し物の変更・追加及び中止することがあります。あらかじめご了承ください。

- 開館時間 9:00~22:00
- 予約受付時間 9:00~21:00

12月28日(土)~1月4日(土)、1月6日(月)は休館日です。

ホームページは

このページに関するお問い合わせは、☎931-3309『サンレイクかすや』まで

福岡県交通安全県民大会

新年明けましておめでとうござ
います。本年も地域の方々やボラ
ンティア団体の方々と共に、事件
や事故のない安全で安心なまちづ
くりに取り組んでいきたいと思います。

平成25年11月19日(火)「第29回
福岡県交通安全県民大会」が、福
岡市博多区の福岡国際会議場で開
催されました。

同大会で粕屋町内から次の3名
の方が、受賞されています。(敬

称略)

また、粕屋地区交通安全協会粕
屋支部は、福岡県知事表彰「飲酒
運転撲滅活動優良取組表彰」を受
賞。さらに粕屋町は、交通事故を
なくす福岡県県民運動本部長表彰
にて、福岡県交通安全推進市区町
村表彰「最優秀賞」とシルバーセー
フティーコンクール表彰「安全教
育特別賞」を受賞しています。

九州管区警察局長・九州交通安全協会

長連名表彰「優良運転者」

 中村 政之

全日本交通安全協会会長表彰交通栄誉章

「緑十字銅章」「優良運転者」

 山崎 康男

福岡県警察本部長・福岡県交通安全協

会長連名表彰「交通安全功労者」

 百済 新次



※粕屋町は「飲酒運転根絶に関する条例」を制定している町です。飲酒運転
は「絶対しない・させない・許さない」運動を、みんなで展開して飲酒運転を
根絶しましょう。

問合せ 粕屋町協働のまちづくり課

☎(038)0173

シリーズ みんなを守る119

その電話、本当に緊急ですか

本当に必要な救急患者さんのために

救急車要請の増加に伴い、救急車が
出動中に新たな救急要請があることが
増えています。この場合、救急車は要
請に対応できない状況になります。

しかし、要請のなかには「今日、入
院予定だから」などと救急搬送の対象
ではないものもあります。

救急車は一刻も早く緊急医療を必要
とする重篤な患者さんを医療機関へお
連れするためのものです。

救急車を要請する前に今一度、「重症・
重篤感や緊急性があるのか」「救急車で
なければだめか」を考えてください。

下記のような症状は、
迷うことなく救急車を
要請してください。



- ・意識がなくなる。
- ・ろれつが回らない、言葉が出ない。
- ・手や足がしびれて力が入らない。
- ・めまい、ふらつき、立てなくなる。
- ・激しい頭痛や胸痛。
- ・胸痛が30分以上継続する。
- ・呼吸が苦しく冷や汗をかいている。

18日～12月1日 健康かすや21週間



役場ロビー、健康センターで展示と健康相談を行いました

2・3日 文化祭



禁煙ピンクの登場です。健康かすや 21 音頭で盛り上がりました

11月は、文化祭、健康かすやまつり、ラン&ウオークなど健康かすや21のイベントが満載でした。健康かすや21祭りでは、10年間健康づくりの活動に携わっていただいた健康かすや21の住民メンバーさんへ、感謝と功績を称え表彰状が贈られました。

健康かすや 21

シリーズ 健康なカラダづくりをめざして

問合せ 粕屋町健康づくり課

☎(938)0258

17日 健康かすや21祭り



餅つきでは、禁煙マンも参加しました



シリーズ

シリーズ 環境ア・ラ・カルト

犬や猫に関するお願い

問合せ 粕屋町環境生活課 ☎938-0198

飼い主の責任として、同じ地域で暮らす皆さんと仲良く暮らしていくために、マナーを守って飼いましょう。

犬を散歩する時のマナー

- 1 リード(引き綱)でつなぎましょう
- 2 フンは回収用具を携行し、必ず持ち帰りましょう
- 3 尿はペットボトル等に水を入れて携行し、洗い流しましょう
- 4 登録鑑札・狂犬病予防注射済票を首輪に装着しましょう

猫に関するお願い

- 1 絶対に捨てないでください
動物を捨てることは犯罪です。
100万円以下の罰金が科せられます。(動物愛護管理法)
- 2 室内で飼いましょう
室内で飼うことで、事故や感染症から猫を守ることができます。
- 3 飼い主のいない猫への無責任なエサやりはやめましょう
エサやりをすることで、糞や尿、鳴き声など周囲に様々な迷惑がかかります。また、無責任なエサやりは結果的に飼い主のいない不幸な猫を増やすことにつながります。



犬の死亡届について

登録済みの犬が死亡した場合は、必ず町に死亡の届出を行ってください。(狂犬病予防法第4条により届出が義務付けられています。)

届出が必要な方

粕屋町で登録された犬の飼い主の方

届出の時期

犬の死亡後 30 日以内
(死亡後 30 日を過ぎている場合はお早めに届出をお願いします。)

注意事項

死亡した犬の鑑札・狂犬病予防注射済票は、窓口もしくは郵送にて返却してください。
(紛失等、特別な理由のある場合はご連絡ください)

受付窓口・受付時間

粕屋町環境生活課 月曜日から金曜日の午前8時30分～午後5時(祝日・年末年始を除く)

死亡の届出は、粕屋町内の犬の登録の実態を正確に把握するために必要なものです。法律・規則等でも規定されていますので、必ず届出を行ってください。

明けまして
おめでとうございます
平成26年元旦



水彩画教室作品展

— 粕屋町文化協会後援 —

1月15日(水)～19日(日)
10時～17時

会場
粕屋フォーラム 2階視聴覚室
水彩画教室 講師 南 俊一
代表者 平 五十雄
092-938-7190

各種団体

声楽部門を紹介しします

カラオケを除く声楽部門としては、コーラス、相撲甚句、民謡、謡があり、現在ハーモニックコース、玄海相撲甚句会、福岡洲山会内橋民謡教室、謡光会、粕屋宝生会の5教室が頑張っておられます。いずれの教室も会員募集中ですので、事務所にお問い合わせください。

連絡先 ☎(931) 7511

月曜日 午前9時～正午

金曜日 午後1時～午後4時

ただしサンレイク休館日は除く

玄海相撲甚句会

私ども、玄海相撲甚句会粕屋支部は、平成15年に発足してから11年目を迎えます。当初4、5名で稽古をしていましたが、今では10



名を超える仲間が揃います。

相撲甚句は大相撲の歴史と共に発展し、唄いつがれてきた伝統文化で、この甚句が世間に知られるようになったのは、享保

年間「徳川八代將軍吉宗」の頃からと言われております。現在、日本人横綱が居らず、淋しい気がしておりますが、甚句を通して相撲界の発展に少しでも寄与できればと考えています。なお、稽古は毎月第2・4木曜日、午後1時30分から午後3時30分まで乙仲原西公民館で行っています。

講師 玉田 弘

代表者 松田 正人

連絡先 ☎(622) 0970

サーカスと共演



皆さんこんにちは。私達「ハーモニックコース KASUYA」は結成37年、総勢30名の女声コーラスグループです。

「サーカス」というヴォーカルグループをご存知でしょうか？

78年『ミスターサマータイム』で本格デビュー、79年『アメリカンファイリング』が大ヒット、今もなおコンサートを中心に幅広く活動されています。そのサーカスさんに地元のコーラスの方と一緒に歌いましょうと言うありがたいお話をいただき、団員一同感激しております。

2月23日(日)当日2曲ですが、恥ずかしくない歌声をお届けできればと牟田直美先生ご指導のもと、練習に励んでおります。当日多くの方が足を運んで下されば幸いです。どうぞよろしくお願いたします。

また、歌の好きな方、一度見学にいらっしやいませんか。毎月第2・3・4金曜日午後2時から午後4時までです。

代表者 田中 弘江

連絡先 ☎(938) 5830

<有料広告>

粕屋町社会福祉協議会葬祭推薦店

まつだハートプラザ・空港東

自宅葬から斎場葬まで場所、規模、宗派を問わずお受けいたしております。

●扇橋交差点角 糟屋郡粕屋町仲原2420-1

年中無休 24時間受付

TEL 092-957-1194



人に深く、暮らしにあたたかく。

株式会社まつだ

MATSUDA CO., LTD.

ハートプラザ・平成苑

糟屋郡志免町志免東三丁目14-18 TEL 092-936-2580

ハートプラザ・宇美

糟屋郡宇美町宇美中央三丁目22-1 TEL 092-932-4444

ハートプラザ・立花

糟屋郡新宮町夜白六丁目9-17 TEL 092-963-1000

粕屋町老人クラブ連合会で企画されたコーナーです



謹んで新年のご祝詞を申し上げます
今年もよろしくお願いいたします

主な活動報告

10月30日 糟屋郡老人クラブ連合会 幹部研修会

「レスポアール久山」において、第16回幹部研修会が、糟屋郡の7町より約300名の幹部及び各役員が出席して、盛大に開催されました。

はじめに、「久山町高齢者の保健福祉」という演題で、同町の担当課長より、高齢者の健診・研究の仕組みとその現状、今後の役割づくり等についての報告がありました。高齢者は家庭でも、地域社会でも、役割のある生活を見つけることが健康・福祉に繋がって行くとの内容でした。

続いて、宇美老人クラブと久山老人クラブより、それぞれの連合会の活動状況の報告があり、最後は九州大学医学研究の講師による「血圧との上手な付き合い方」についての講演がありました。その中で、認知症予防のための食事で、増



やすと良いものとして、大豆・大豆製品、緑黄色野菜、海藻類、果物、魚、卵等を掲げられていました。「ご飯・お酒を減らして、野菜を食べましょう」ということでした。

11月11日～12日 女性部長研修会

この研修会では、「無窮洞」（佐世保市）を見学しました。「無窮洞」は戦時中の昭和18年8月に着工し、同20年8月15日一部を未完成のまま停止した防空壕です。戦時中に、国民学校の先生と生徒・児童だけにより、つるはし・のみ・かなづち・くわ等で山を削り、土砂を運び出し、全校生徒約600名が入れるような広い地下壕をつくりました。外部の労力や機械類を一切使わず全部が手掘りの作業でした。子供たちはさぞ辛かったことでしょう。案内人の説明を聞いている間、涙が出そうになりました。

壕内の教室には石の教卓やローソク立てがあり、書類棚、倉庫、炊事場、トイレも作ってあり、防空壕で生活できるように準備されていたようです。山腹へ出る非常口は通風口ともなり、山から下の方へ掘るものと、中から上に掘るものをつないだそうです。



この日も多くの見学者が訪れ、小学生の団体も案内人の説明に耳を傾け、メモを取っていました。悲惨な戦争の傷跡の一つとして、ただ見過ごすだけではいけないと思います。

1月の行事予定

- 6日(月) 10:00 新年挨拶廻り
- 7日(火) 10:00 定例理事会 (福祉センター)

各種団体

わがら 青年団

粕屋町青年団で企画されたコーナーです

粕屋町文化祭

11月2・3日、サンレイクかすやにて「第41回粕屋町文化祭」が行われました。今年もたくさんの方々が大変盛り上がりしました。

青年団の活動としてバザーや餅つき、進行や広報など様々な係がありました。みんな協力し合って一生懸命取り組むことができました。恒例となっている餅つきにはたくさんの方々に並んでいただきました。

また、青年団で毎年行っている劇も多くの方々に見てもらうことができました。今年の題材は「東京タワー」。この日のために、約3か月間練習を重ねてきました。毎年、文化祭は青年団の心が一つになるとても良い機会です。監督、役者をはじめ、絵や道具、ブースなど、誰が欠けても完成することはできなかったと思います。ぶつかり合った



こともありましたが、その分、団員同士の絆は深まったと強く感じます。青年団の活動を見てくださった方、協力してくださった方たちに感謝の気持ちでいっぱいあります。ありがとうございます。



粕屋町婦人会で企画されたコーナーです

新年明けまして
おめでとございます

皆様お健やかに初春をお迎える
ことと存じます。

粕屋町婦人会は、「会員相互の
親和を図りながら、教養を高め、
明るい郷土づくりに寄与する」
を目標に掲げ、楽しく活動して
まいります。



能古島アイランドパークにて

今年も継続して次のような活
動を行ってまいります。どうぞよ
ろしく願います。

●子どもたちの健やかな成長を
祈って、地道に活動を続けて
いるあいさつ運動と夏休みの
町内巡回活動。

●古切手等の収集・整理などの
ボランティア活動。

●粕屋町民運動会・粕屋文化祭
その他、粕屋町開催の行事へ

の協力参加。

●地域福祉活動事業への協力参
加。(高齢者見守り活動など)

●町内歴史探訪

*粕屋町歴史資料館の西垣彰
博氏に解説と案内をしていた
だく「町内歴史探訪」はとて
ても好評です。



真剣に説明を聞いています

女性のつどいのお知らせ

平成26年2月1日(土)

午前10時〜正午

サンレイクかすや 多目的ホ
ールにて

唱歌や懐かしのメロディなど
歌って・聞いて皆で楽しいひと
時を過ごしたいと計画していま
す。詳細は後日ご案内いたします。
お楽しみに。

1月の活動予定

15日(水) あいさつ運動

町内歴史探訪

各種団体

商工会コーナー

このコーナーに関するお問い合わせは、
粕屋町商工会まで ☎938-2456

No.118

粕屋町商工会で企画されたコーナーです

地域貢献事業(住宅奉
仕活動)のお知らせ

先日回覧等でお知らせし
ておりました奉仕活動の申
込締切が1月10日(金)ま
でとなっております。先着
20件になり次第、締め切り
ますので、お気軽に商工会
までお問い合わせください。

福岡県の最低賃金
お知らせ

福岡県の最低賃金は、福
岡県内で働くすべての労働
者に適用されます。なお、
産業に該当する事業所で働
く労働者には、それぞれの
「特定最低賃金」が適用され
ます。(ただし、適用除外該
当者は除きます。)

●1時間 712円

(効力発生日)

平成25年10月18日

特定最低賃金

製鉄業・製鋼業・製鋼圧延業、
鋼材製造業

●1時間 848円

電子部品・デバイス・電子
回路、電気機械器具、情報

通信機械器具製造業

●1時間 806円

輸送用機械器具製造業

●1時間 828円

百貨店、総合スーパー

●1時間 775円

自動車(新車)小売業

●1時間 819円

(効力発生日)

平成25年12月10日

経営なんでも相談会
開催

税務・労務・金融・資金
繰り等の相談会を開催しま
す。

日時 1月15日(水)

午前10時〜午後4時

場所 粕屋町商工会

専門相談員 税理士他

※相談は無料です。相談の
秘密は厳守致します。

予約・問合せ 粕屋町商工会



年に一度の戸外活動



「ニューはげみ会」で話し合いの結果、お屋に美味しい魚料理を食べたいという希望で、唐津城を経由してお魚村で昼食をとり、おみやげを買って、鏡山に登り粕屋に帰ると決定しました。唐津城のエレベーターまでバスが行けるのか不安になり、七色の会3名で下見に行き、可能と確認しました。

いざ出発の10月24日、あいにく台風27・28号が接近ということで出発が危ぶまれましたが、会員さんに連絡したところ、大丈夫ということで決行することになりました。

社会福祉協議会の職員とバスの運転手さんを含め総勢19名と車椅子7台を乗せて、雨模様の中出発しました。唐津城は風が強いということで、急ぎよ虹ノ松原を通り、町人文化の遺産である曳山の展示場に変更して、お魚村でランチをいただき、おみやげをたくさん買い込んで、無事に帰路につきました。

七色の会 松永 禮子

絵本が出会いを

かざぐるまの活動は20年を過ぎ、始めた頃にはお母さんのお腹にいたお子さんも今ではお母さんになっているだろうなあと思像しつつ、時の過ぎゆく早さに驚きながら、「読み聞かせ」を続けています。

現在の活動は主に町立図書館や上限公民会館での読み聞かせとボラ連の活動、町外での読み聞かせも行っていきます。

会員の中には手芸の上手な人、絵の上手な人、お話しの上手な人とそれぞれに特技を持った人がおられ、この会の大きな力になっています。

子どもたちのキラキラ輝く瞳と笑顔に励まされながら、気持ちだけは「青春！」気分です、細く永くをモットーに活動しています。

ステキな親子との出会いがあったり、新しい本や手遊びを知ったり、ステキな作家さんや講師の方に出会えるのがなによりの楽しみです。絵本って本当に良いですね。

かざぐるま 大谷 節子

文化祭のお礼

11月3日(日)、あいにくの雨の中、会員の皆様には、早朝よりのバザーの出店準備から販売までお疲れさまでした。品物を多くの皆様から提供していただきましたことを厚くお礼を申し上げます。

また、町民の皆様のご協力による売り上げは、今後のボランティア活動に活かしてまいります。ありがとうございます。

各種団体



問合せ YOSAKOI かすや祭り実行委員会事務局 担当：吉永 ☎938-0173(粕屋町協働のまちづくり課内)

YOSAKOI かすや祭り実行委員会が企画されたコーナーです

八女市笠原祭り「だっせん祭」に参加しました

10年ほど前、イベントで演舞させていただいた縁で交流がある八女市笠原地区は、九州北部豪雨により大きな被害を受けました。祭り道具なども流されてしまったという話を聞き、YOSAKOIかすやでは復興支援イベントを行い、集まった募金で今年9月にテントを寄贈しました。

その際、ぜひ今年の祭りで踊ってほしいとお話があり、11月17日に行われた「だっせん祭」に約50名の踊り子で参加しました。

会場となった山間の小学校には、山の幸を販売するテントが並び、それを買い求める多くの

人で賑わいを見せていました。かすやの踊り子も祭りを楽しみつつ、さらに祭りを盛り上げようと元気いっぱい踊らせていただきました。

笠原地区の復興はまだ遅れているように見えたが、一日でも早い復興を願い今後も何か支援ができればと思いました。

新春初踊りを開催します

日時 1月13日(月・祝) 12:00～15:00(予定)
場所 かすやドーム サブアリーナ





平成25年度
自衛官募集案内

平成26年3・4月入隊

- ▼募集種目 自衛官候補生(男子) ※任期制で様々な技術等の取得チャンスもあります。
- ▼応募資格 平成26年4月1日現在で18歳以上27歳未満の男子
- ▼試験日 1月19日(日)・21日(火)のいずれか一日を指定
- ▼応募締切 1月14日(火)
- ▼問合せ・資料請求先 自衛隊福岡地方協力本部 福岡募集案内所 ☎(6007)4826 担当 広報官 栗之丸



統計情報

町の人口

平成25年11月末現在(前年比)

人口	44,617 (+853)
男	22,038 (+418)
女	22,579 (+435)
世帯	18,204 (+469)

町内の交通事故 10月末現在(前年比)

平成25年	10月中	累計
件数	37 (-12)	410 (-11)
死者数	0 (-1)	0 (-1)
負傷者数	49 (-20)	533 (-25)

不動産に関する
無料相談所

不動産に関するご相談・相続・税金などについて、弁護士・税理士・不動産相談員が応じます。事前申し込みは不要です。直接会場へお越しください。

▼日時 2月6日(木) 午前10時～午後4時

▼場所 志免町総合福祉施設 シーメイト(志免町志免451-1) ☎(936)8141

▼問合せ(公社)福岡県宅地建物取引業協会 ☎(631)1717

法律と暮らしの
無料相談

福岡東部法律事務所(弁護士6名)のご協力により、「法律と暮らしの無料相談会」が次のように開かれます。どなたでもお気軽にお越しください。弁護士が直接お会いして相談に応じます。

・相談内容は固く秘密が守られます。

・相談は無料です。

▼日時 1月10日(金) 午後6時～午後8時

▼場所 サンレイクかずや研修室3・4

▼予約・問合せ 電話での予約をお願いいたします。

☎(611)4057

☎(600)4009

川口 肇 様

税金

1月の税金

町県民税	第4期
国民健康保険税	第8期

納め忘れていませんか(12月の税金)

国民健康保険税	第7期
---------	-----

将来、赤ちゃんが欲しい方の
妊娠前健康セミナー

妊娠までのメカニズムと不妊治療をいつから始めるのかなど一緒に気軽に学んでみませんか。

▼日時 1月24日(金) 午後2時～午後4時(午後1時30分受付開始)

▼場所 粕屋保健福祉事務所大会議室(粕屋町戸原235-7)

▼内容

- ▽講話 「不妊症について学ぼう!」～妊娠のメカニズムと治療の実際～ 講師 開業助産師「不妊症看護認定看護師」加来久美先生(フ라우エンハウス加来)
- ▽個別相談 講話終了後に受け付けます。(人数制限あり)
- ▽不妊治療費助成制度についての情報
- ▼対象 関心のある方はどなたでも受講可能(男女不問)
- ▼参加料 無料
- ▼申込み・問合せ 粕屋保健福祉事務所 健康増進課 健康増進係 ☎(939)1534 山口・江崎

※申込みは電話で受け付けます。(申込み期限は、1月10日(金)まで)



宅内漏水の
確認について

使用状況が変わらないのに検針票の使用量が普段より多い場合は、漏水の可能性がります。漏水はそのまま水道料金に加算されます。メーターを見ていただき、早急に粕屋町指定工事店に修理を依頼されますよう、お願いします。

水道の修繕は、粕屋町水道工事指定業者へ申し込んでください。

粕屋町内水道工事指定業者一覧

(有)前田設備工業	☎621-9928
(株)尾畑建設	☎938-4576
(株)倉田	☎938-2708
松山工業(株)	☎938-2245

上記以外にも、指定工事店がありますので、粕屋町上下水道課までお問い合わせください。



この銀色の
コマをみて
ください

漏水確認方法
蛇口を全部しめてメーターの銀色のコマが回ってれば、漏水しています。

▼問合せ 粕屋町上下水道課 ☎(600)0200



ごうらだに 河原谷の 大つらら

この企画は、糟屋地区各市町の広報担当者が、我が町をPRし、糟屋地区の地域振興に貢献することを目的として行っています。

問合せ
宇美町役場総務課
☎932-1111

宇美町昭和の森から続く、三郡山の河原谷溪谷を100分ほど登れば、標高724mに位置する『河原谷の大つらら(難所ヶ滝)』にたどり着きます。1月〜2月にかけて、雨や雪解け水が山肌をつたいながら氷結し、寒気が強まる時期が続くと高さ20mもの見事な大つららになることもあります。なるべく気温の低い午前中の鑑賞をお勧めします。大つららの状況は、宇美町のホームページでお知らせしますので、ご覧になってぜひ出かけてみてください。

※防寒対策をし、アイゼン等冬登山の装備をこつくだい。



おすすめスポット

今月の担当 宇美町広報担当
吉郷恵



粕屋警察署 創立20周年記念式典

粕屋警察署では、創立20周年記念式典を次のとおり行いますので、多数のご来場をお待ちしています。

▼日時 2月1日(土) 午前10時〜

▼場所 サンレイクかすや
▼内容 南蔵院林住職による講演、粕屋警察署応援旗贈呈式、警察音楽隊による演奏会、子ども和太鼓「鼓舞」による演奏会等

※式典終了後、11時30分からサンレイクかすや交流ひろばにおいて、パトカー・ミニ白バイ等の展示、炊き出し(豚汁)・餅つき等を開催します。

▼問合せ 粕屋警察署 総務課
☎(939)0110(内線251)



【広報かすや12月号お詫びと訂正】
広報かすや12月号7ページ上段掲載の表の一部に誤りがありましたので、お詫びのうえ、訂正いたします。

正 誤
「○退職手当 (平成24年4月1日現在)」
「○退職手当 (平成25年4月1日現在)」

御礼

11月1日から11月30日(敬称略)

次の方々より、香典返しとして多額の御寄附を賜りました。紙面をかりまして、厚く御礼申し上げます。

御寄附いただいたご芳志は、十分尊重して、有意義に使わせていただきます。

居住地	亡くなられた方	年齢	寄贈主	寄附受納団体
原町	小池 邦義	59	小池チカ子	粕屋町社会福祉協議会
若宮	吉田 知江	84	吉田 裕司	粕屋町社会福祉協議会
戸原	長 サト	94	長 義朝	粕屋町社会福祉協議会 戸原区老人クラブ
甲仲原	安松 武彦	72	安松 邦子	粕屋町社会福祉協議会 甲仲原区
江辻	木村 辰也	85	木村 勝枝	粕屋町社会福祉協議会 江辻区老人クラブ
酒殿	安河内 利明	73	安河内 多恵子	粕屋町社会福祉協議会 酒殿区老人クラブ
甲仲原	小山 義己	79	小山 紀久子	粕屋町社会福祉協議会
江辻	西村 久次	85	西村 久朝	粕屋町社会福祉協議会 江辻区老人クラブ

1月の行事予定表

日/曜日	行事内容	時間	場所	備 考
7 (火)	行政相談	10:00~12:00	福祉センター	
	心配ごと相談	10:00~12:00	福祉センター	
8 (水)	マタニティ相談	13:00~14:30	健康センター	前日までに予約してください
	赤ちゃん相談	13:00~15:00	健康センター	1歳6か月までの希望者(前日までに予約してください)
	子育て支援イベント	10:00~11:00	ヴィラのそみ愛児園	体操のお兄さんと遊ぼう(3・4・5歳児対象)
9 (木)	10か月児健診	13:00~13:40	健康センター	平成25年3月生まれの児
	交通事故・犯罪などの住民相談	10:00~12:00	粕屋町役場	2階 防災会議室
	子育て支援イベント	10:00~11:00	ヴィラのそみ愛児園	たこづくり
	子育て支援イベント	10:30~12:00	大川保育園	1月のお誕生会
11 (土)	上映会	14:00~	粕屋フォーラム	2階 視聴覚室
12 (日)	消防団 消防出初式	9:00~	粕屋中央小学校	
	成人式	11:30~	サンレイクアサヤ	10:30受付開始
14 (火)	ウォーキング日	9:30~	健康センター	町内をウォーキング(どなたでも参加できます)
15 (水)	子育て支援イベント	10:30~12:00	わかば保育園	英語で遊ぼう
	歴史講座③	19:30~21:00	サンレイクアサヤ	多目的ホール
16 (木)	4か月児健診	13:20~13:50	健康センター	平成25年9月生まれの児
	子育て支援イベント	10:30~12:00	大川保育園	陶芸教室 ※要予約
	お楽しみ園庭開放	10:00~11:00	西保育所	わらべうた遊び
17 (金)	3歳児健診	12:50~13:40	健康センター	平成22年12月生まれの児
	子育て広場	10:00~11:30	仲原保育所	お正月遊び
20 (月)	交通街頭立番	朝の通学時	町内	
	健康相談	9:00~12:00	健康センター	
	ウォーキング日	9:30~	健康センター	町内をウォーキング(どなたでも参加できます)
	親子オープンルーム	9:30~11:30	健康センター	乳幼児
21 (火)	子育て支援イベント	9:30~10:30	青葉はるまち保育園	親子で楽しむわらべ歌
	2歳児歯科健診	13:10~13:50	健康センター	平成23年9月生まれの児
	お楽しみ園庭開放	10:00~11:00	中央保育所	ミニコンサート
	古文書解読講座	13:30~15:30	粕屋フォーラム	2階 視聴覚室
22 (水)	心配ごと相談	10:00~12:00	福祉センター	
	4か月児健診	13:00~13:40	健康センター	平成25年9月生まれの児
	子育て支援イベント	10:30~12:00	わかば保育園	リズム遊び
	子育て支援イベント	10:00~11:00	ヴィラのそみ愛児園	体操のお兄さんと遊ぼう(3・4・5歳児対象)
23 (木)	1歳6か月児健診	12:50~13:40	健康センター	平成24年6月生まれの児
	子育て支援イベント	10:00~11:00	ヴィラのそみ愛児園	親子でリズム遊び
	子育て支援イベント	10:30~12:00	大川保育園	おはなし会(メルヘン フレンズさん)
	交通事故・犯罪などの住民相談	10:00~12:00	粕屋町役場	2階 防災会議室
26 (日)	冬のこどもシネマ		粕屋フォーラム	2階 視聴覚室 午前:ちいさい子向け 午後:小学生向け
27 (月)	高齢者運転免許更新バス送迎	14:00~16:00	福岡運転免許試験場	粕屋町役場集合・解散 ※あらかじめ講習を受けておく必要があります。
28 (火)	古文書解読講座	13:30~15:30	粕屋フォーラム	2階 視聴覚室
29 (水)	子育て支援イベント	10:30~12:00	わかば保育園	節分制作・豆まき
30 (木)	子育て支援イベント	10:30~12:00	大川保育園	節分制作・豆まき
	子育て支援イベント	10:00~11:00	ヴィラのそみ愛児園	わんぱくキッズ(走って遊ぼう)

2月の行事予定表

日/曜日	行事内容	時間	場所	備 考
3 (月)	健康相談	9:00~12:00	健康センター	
	ウォーキング日	9:30~	健康センター	町内をウォーキング(どなたでも参加できます)
	親子オープンルーム	9:30~11:30	健康センター	乳幼児
4 (火)	特設人権相談	10:00~15:00	福祉センター	
	古文書解読講座	13:30~15:30	粕屋フォーラム	2階 視聴覚室
	行政相談	10:00~12:00	福祉センター	
5 (水)	心配ごと相談	10:00~12:00	福祉センター	
	子育て支援イベント	10:30~12:00	わかば保育園	冬の身体測定~手形・足形~
6 (木)	子育て支援イベント	10:00~11:00	ヴィラのそみ愛児園	体操のお兄さんと遊ぼう(3・4・5歳児対象)
	子育て支援イベント	10:00~11:00	ヴィラのそみ愛児園	木のバズルで遊ぼう
	子育て支援イベント	10:30~12:00	大川保育園	2月のお誕生会